Impune Red de Contrabandistas

INF. COLS. 4, 5 Y 6

XEROX
Solicite demostración
TEL. 2-16-88 y 2-46-04
FAX
XEROX

$1000 PESOS M/N
Meridiano De Nayarit
Tepic, Nayarit, lunes 5 de marzo de 1990. AÑO XLVI EPOCA II Num. 1,132

Indudable Consolidación Democrática del PRI

Jorge Shiaffino I., astuto y eficaz Delegado General del PRI, lo que hacía falta para los propósitos de Colosio.

✦Se Abrió la Convocatoria Para la Plena Participación
✦Irrefutable Avance de la Consulta a la Base Militante
✦Colosio Cumple a los Priístas de Nayarit y México

Con el propósito de que la democracia interna del PRI que impulsa Luis Donaldo Colosio y que ahora en la selección del presidente y secretario General del Comité Directivo Estatal, por medio de consulta directa a la base que se hará en Nayarit, es necesario que no haya duda alguna en el procedimiento por lo que los términos de la convocatoria se ajustan para todo el que sienta tener posibilidades pueda participar sin más limitaciones que las del artículo 141 de los estatutos en vigor.

Lo anterior fue anunciado por el delegado General del CEN del PRI, Jorge Federico Schiaffino Isunza al mediodía de ayer en conferencia de prensa, manifestando que se abre ampliamente la participación para que las posibilidades sean de todos: La democracia no tendrá marcha atrás, pues se nutre como en este caso y la hace indudable, transparente y tal como se ha propuesto.

De este modo se dijo que el plazo para registrarse se alarga hasta el día 8 de marzo, habiéndose suspendido el proceso de elección de este domingo y finalmente se sufragará el día 18 en todo el estado por las fórmulas para presidente y secretario general, después de haber hecho una campaña conjunta mediante asambleas municipales para poder oir a los contrincantes.

Unos momentos antes de la conferencia de prensa el delegado priísta se había reunido con el comité estatal y los delegados municipales con el propósito de afinar la nueva estrategia. Después de estar con los periodistas atendió a un brioso grupo de profesionales y técnicos y otro de jóvenes de los cuales escuchó la proposición coincidente de suspender definitivamente el proceso, nombrando un presidente estatal interino y de esta forma después de las elecciones para seleccionar diputados y ayuntamientos hacer la consulta interna priísta.

Sin embargo la nueva circunstancia política con una convocatoria que algunos tildaron de blanda, esta fue ampliamente bien recibida aún por aquellos elementos aislados que habían criticado el anterior documento como limitante, habiéndole respondido la dirigencia nacional con la supresión de todos los requisitos que pudieron ser cuestionados.

Inauguró Gerardo Siller Nuevo Centro de Cobro de la CFE

POR PATRICIA RAMIREZ

Se amplia la cobertura administrativa de la Comisión Federal de Electricidad en Tepic, mediante la instalación de un nuevo centro de cobro de tarifas por el uso del servicio eléctrico, en la colonia San Juan.

Fue inaugurada hace algunos días, por Gerardo Siller, gerente general de la CFE, quien aseguró que esta medida permitirá agilizar sus trámites de pago a mas de veinticinco mil usuarios, en la ciudad de Tepic.

Gerardo Siller, dijo que también podrá canalizarse mejor la solución de quejas, ya que, a través de la contratación de mas personal, será mas rápido atender peticiones por parte de la población.

La nueva central de cobro, se encuentra situada en la esquina de las calles Fresnos y Amapa de la colonia San Juan, como ya se dijo, y su campo de acción se extenderá en la zona centro-poniente de la ciudad.

Ensalada

POR ROSARIO A. CAMBERO V.

Muchos opinan que el perro es le mejor amigo del hombre, otros, que un buen libro. Bueno, cuestión de enfoques. en esta ocasión le preparamos una ensalada de libros, buenas opciones para pasar un rato agradable leyendo, un excelente hábito.

Bien puedo hablarles de un libro sensacional, escrito por una gran mujer que ya falleció, pero recordamos y aún la sentimos aquí, entre nosotros: EMMA GODOY, ¿el libro que recomendamos de ella? LA MUJER EN SU AÑO Y EN SUS SIGLOS de Editorial Jus, en el cual se le da un valor bien merecido a la mujer de hogar, que hoy en día se siente devaluada, se le explica la verdad de la "Liberación femenina" =la cual no

Pasa a la Pag. 2 Secc. D

Tabamex se Desincorpora en un Plazo no Mayor de 7 Meses

POR HECTOR VELASCO

MEXICO, D.F. - La paraestatal Tabacos Mexicanos- quedará totalmente desincorporada del sector público en un plazo mayor a seis a siete meses, informó el director del citado organismo Gustavo Carvajal Moreno quien manifestó que los activos fijos de la institución se han cotizado en por lo menos 180 millones de pesos.

Añadió también que se convertira en un comité regulador que los mismos servicios de asesoría comercial para nuevos mercados y mejores clientes al campesino de asistencia teconológica y otros aspectos se requieren a fin de aumentar producción y productividad.

Entrevistando en su despacho al funcionario Efinio son muy difíciles la negociaciones de transformación de la empresa paraestatal pero agregó que las intensiones del gobierno federal son cumplir con el compromiso de dejar los mecanismos de producción y comercialización al producto rural así como entregarle empresas sanes.

Subrayó que este proceso de tranformación finalizará en septiembre próximo a más tardar y que ya se empezaron a desincorporar los bienes de TABAMEX.

(NOTIPRESS)

Golpearon a Maestros Indefensos

Un grupo de impertinentes jovencitos montados en sendos caballos irrumpieron a los salones de clases de la Escuela Secundaria Tecnica número 2, de Tepic, agrediendo a los maestros que se encontraban impartiendo clases en esos momentos.

Paul Cervantes Covarrubias, de 17 años, Heriberto Hernández, de 16 años, Alberto Fregoso Camacho, de 15 años, Diosiri Vargas Ortiz, de 16 años y Roberto Barron, de 16 años, es la banda de caballería, que aparte de mantener atemorizada a la población estudiantil de la escuela mencionada, causaron destrozos" en áreas verdes, cristales y todo cuanto se encontraron a su paso, siendo sometidos por varios agentes de la policía municipal, que con sus patrullas se les enfrentaron.

Al parecer estos jóvenes odian todo lo que se llame escuela, estudio o maestros, por lo que cometieron su vandálica acción, son muchachos que han reprobado hasta 5 años seguidos en la escuela y a la fecha son rechazados en cualquier institución educativa donde pretendan ingresar, sin embargo esto no les molesta mucho a los "junior's" pues de eso piden su limosna.

✦Los Fayuqueros con Descarada Protección Oficial

POR ELIAS MALDONADO ORONIA

Tremenda mafia de distribuidores de fayuca viene operando impunemente en la capital nayarita en perjuicio del comercio establecido.

De un mes a otro, Tepic se inundó de vendedores de "artículos de importación" debidamente amparados por el departamento de fiscales del XXXI Ayuntamiento, quien les permite exhibir su fayuca en las banquetas de la ciudad, causando trastornos de vialidad tanto a peatones como automovilistas.

La mafia de fayuqueros exhiben facturas de productos americanos que compraron en California, Texas o Arizona, Estados Unidos, factura que acredita determinado objeto. Sin embargo, los artículos facturados no son los que venden, sino que el negocio lo hacen con productos que tienen embodegados, logrando así obtener fabulosas cantidades. Es pues, el truco "Tepito" pero refinado.

Los 30 fayuqueros principales registrados por el Departamento de Fiscales del Ayuntamiento tepicense, no son nayaritas, son empleados del surtidor principal que vive en Guadalajara, Jalisco, y de quien en breve daremos a conocer su nombre.

Los comerciantes ambulantes de Tepic, los tepicenses, no se dedican a la venta de fayuca, su labor es la de vender cañas, mangos, elotes, papas fritas, tacos, paletas, agua fresca, nanchis, guayabas, cocuistles y agualamos. No más. Y es que para ellos es duro entrar al mundo de la mafiofayuca. El círculo es difícil de penetrar.

Sin embargo, una sola familia de fayuqueros, opera fuertemente en la venta de aparatos eléctricos y otras cositas en el cuadro de la ciudad, esta familia es Ochoa Diego. Los hermanos Javier, Federico y Gerardo. Estos tres se la compran en la Perla Tapatía a ese hombre misterioso que surte en grande no solamente aparatos eléctricos como televisiones, videocasseteras, grabadoras,

Pase a la Pag. 4

PULSO
Elías Maldonado

Es una infamia comprometerse y luego no cumplir como corresponde, como se debiera, cuando se necesita. La tragedia se tansforma en irritación y odio cuando el culpable, impúdicamente, se burla del agraviado y de quienes tienen la obligación de hacer justicia.

El pasado jueves 22 de febrero, se registró un accidente de tránsito en la esquina de avenida México y Mina, a un costado de Palacio de Gobierno en Tepic. Un militar de alta graduación dependiente de la Treceava Zona Militar cadete "Juan Escutia", el subteniente Antonio García Valdez, embistió con su automóvil marca Rambler, color negro, sin placas, a tres personas: Una señora y dos niños. Los tres fueron internados en el hospital Insurgentes e intervenidos quirúrgicamente. Presentaban fracturas cerradas y golpes contusos en diversas partes del cuerpo.

Antonio García Valdez fue detenido por agentes del Departamento de Tránsito del gobierno nayarita y remitido a los separos de la Dirección

PASE A LA PAG. 4

Se Prorroga el Plazo Para Elegir el Nuevo Comité del PRI

Coincidieron en señalar que no debe haber ningún punto que pudiera limitar la trascendencia de elegir al presidente y al secretario general del CDE del PRI, por medio de la consulta a la base militante, el primero en el país y en 61 años de vida del partido.

Los candidatos a esos cargos, José Ramón Navarro Quintero y José Lucas Vallarta Robles, respectivamente, señalaron estar de acuerdo con la determinación del Comité Ejecutivo Nacional del PRI, de prorrogar hasta el domingo 18 de marzo, la celebración de la elección por medio del voto directo y secreto de la militancia priista.

De igual manera, con la determinación de ampliar el plazo de registro de los candidatos a los cargos señalados hasta el jueves 8 de marzo a las 15:00 horas. Sin mas requisitos que los que marca el artículo 141 de nuestros estatutos, mismos que aparecen en el texto de la convocatoria que regula este proceso.

Todo, concluyeron, para que no haya una sola opinión de fuerzas priístas que se sientan limitados a contender en este proceso democrático, y de esta manera, fortalecer la unidad del partido y avanzar en la democracia.

Altos Indices de Contaminación Atmosférica en Nuestro Estado, Afirma SEDUE

POR PATRICIA RAMIREZ

Son altos ya los índices de contaminación atmosférica de nuestro estado; concretamente en la ciudad de Tepic se producen, anualmente, 14 mil 600 toneladas de gases tóxicos, provenientes en su mayoría de los vehículos automotores.

El departamento de control y prevención de la contaminación de la Secretaría de Desarrollo Urbano y Ecología,

Pasa a la Pag. 2 Secc. D

CNOP, Embrión de un Nuevo Partido

POR FRANCISCO JOSE PAOLI

El régimen político mexicano vive un tiempo crucial y perentorio. Debe ser transformado voluntaria y exitosamente antes de las elecciones federales de 1991. O bien puede mantenerse por un tiempo más con maquillajes, pero entonces el embate social para modificarlo puede incrementar su potencial y conducir al país a graves problemas de gobernabilidad.

La disyuntiva que se presenta a sus dirigentes actuales es la de esperar que las cosas se sigan desarrollando en los hechos, o bien, se deciden al iniciar cambios reales pero que sean además políticamente eficaces para avanzar una nueva situación política sin perderlo todo en el camino. El régimen vive bajo sospecha de que lo único que quieren sus principales dirigentes es ganar tiempo, y para ello sólo se han visto orillado a darle cierta pátina democrática al actual Partido de Estado.

Por otro lado, no sin razones de gran peso, hay cautela de muchos experimentos dirigentes oficiales respecto de las transformaciones que deben emprenderse. El riesgo es muy fuerte. Los cambios pueden conducir a la pérdida sustancial del poder que todavía detentan a nivel nacional. Los cambios, si no se hacen adecuadamente, pueden conducir también a la precipitación, al desmoronamiento. Es da razones a los más descarnados sostenedores del sistema autoritario, pero también influye en quienes tienen disposición para la democratización.

El presidente Salinas ha hecho un compromiso de cambio del reg..en político desde que tomó posesión. Después lo ha reiterado directa e indirectamente. Señaló el 3 de enero a los miembros de su partido, que el PRI tendría que "llevar a cabo cambios de fondo y no sólo de forma". Tales cambios han empezado a emerger lentamente. Primero vinieron las modificaciones a la Constitución, que pasaron de panzazo y que representan algunos avances a todas luces insuficientes. Ahora, la segunda parte corresponde a las modificaciones del partido oficial.

El primer acto de autodeterminación lo ha venido preparando la Confederación de Organizaciones Populares (CNOP) que está constituida por decenas de organismos de los más disímbolo con intereses muy diversos, que representan en gran medida grupos sociales con información, escolaridad e ingresos, lo cual los pone teóricamente más cerca de las concepciones modernas.

Se percibe claramente que los cambios que se están poniendo en marcha en la CNOP han tomado estudio y reflexión. Se ha tratado de lograr un diagnóstico de la sociedad mexicana contemporánea, para empezar la adaptación del PRI a sus nuevas condiciones y realidades. Lo anterior parte de una premisa correcta: es la sociedad mexicana renovada y dinamizada por grupos y movimientos hasta hace doce décadas inexistentes con nuevos elementos de cultura política participativa, la que plantea la más fuerte exigencia de transformación. La estrategia de autotransformación por la que los dirigentes oficiales parecen haber optado es que la reorganización de la CNOP entraña el principio de la transformación del PRI.

Los otros dos sectores, el obrero y el campesino, tienen menores condiciones favorables para el cambio. Las modificaciones de la CNOP pueden ir forzando la marcha de los otros sectores. Pero también están provocando celos en el sector obrero que se ha considerado hasta ahora el mejor organizado, el más dinámico y, sobre todo, el más revolucionario. Hoy, muchos sindicatos y dirigentes sindicales oficiales se consideran como algunas de las principales rémoras para la modernización. Hoy se considera que la CNOP tiene al sector más avanzado y capaz de sostener la reforma del Estado en la parte correspondiente a su partido. De hecho, los cambios que se han aprobado para la CNOP presentan a ese organismo como une embrión del nuevo partido.

Entre los cinco "movimientos" que se proponen para la restructuración de esa Central hay uno sindical que,

La CNOP o como pase a llamarse ahora, se organizará en gran medida territorialmente, privilegiando el trabajo municipal y distrital. Dará su lugar al movimiento urbano popular, ahora que más de los 70 por ciento de la población vive en las ciudades. Los controles corporativos son cada vez menos eficaces. Las elecciones son frecuentemente ganadas por personas con prestigio entre los conciudadanos con los que convive. El cálculo es que el movimiento obrero orgnizado, como se le ha llamado oficialmente, está a la baja. Sus grupos más dinámicos podrían ser atraídos a la propia organización, con reglas distintas. Uno de los grandes temores en el mundo oficial es perder de golpe al sector obrero. Sin él difícilmente podría mantener el control de la economía y menos lograr su reactivación. Por esa razón tratará de conservarlo en la mayor medida posible.

Es decir, si el actual sector obrero del PRI experimenta desmoronamientos y defecciones que puedan pasar a engrosar otros partidos como reacción ante la política económica del gobierno actual que no acaban de aceptar, el PRI tendría ya un nuevo dicho político donde alojar a los que consiga retener.

Cada quien sus Ideas

POR PEDRO LOPEZ DIAZ.

En cuestiones de convicción y de ideología política, la familia Chamorro de Nicaragua es todo un lío. Doña Violeta fue postula hasta triunfar como aspirante a la presidencia de Nicaragua. En tanto que su hija Claudia, en actividad diplomática representó al gobierno sandinista en España. Tuvo un hermano luchando en la contrarevolución armada y otro, en cambio dirigiendo el periódico "Barricada", vocero oficial del Gobierno de Daniel Ortega. De sus tres hijos, pues, solo estuvo uno al lado de la causa materna, la que finalmente resultó triunfante.

Que los desacuerdos políticos de esta familia resultaron más marcados que los habidos en la familia del actual senador por Nayarit Dr. Julián Gascón Mercado, en sus diferencias de su Estado, postulado por el PRI; por ese tiempo su hermano Alejandro ya era del PRS y nadie creía que las diferencias ideológicas entre ellos fuera otra cosa que mera simulación. "Si son hermanos -decían los críticos- ¿Cómo creerles que puedan disentir?"

El mundo que observa acepta que hay realmente una honda discrepancia ideológica entre los dos hijos y la señora viuda de Chamorro. Ellos lo afirman en las diversas entrevistas de prensa en las que se declararon opositores de su madre en asuntos políticos "Aunque manifiesto mi respeto, consideración y amor por ella", dijo Claudia. Esto es posible y además explicable, solamente algunos no alcanzan a ver con la limitación de sus criterios, que la Libertad de conciencia no pueda dejar márgenes de libertad en las personas, aún con respecto a sus propios padres, como en este caso, donde se ve con claridad.

Con más facilidad podría explicarse que ocurriera entre dos hermanos y con diferencias mínimas en el caso de los Gascón Mercado.

Pero la gente es incredula y maliciosa. Lo malo del asunto fue que en aquel tiempo de la gubernatura de don Julián, muchos afirmaron que tenía las ideas comunistas de Alejandro. Y como prueba de la mala fe, es que jamás alegaron que Alejandro tuviera las ideas priistas de su hermano Julián. El mundo les cree sus diferencias a los Chamorro, pero los nayaritas suspicases de aquella época no les creyeron a los Gascón.

Subdesarrollo

POR: UGO PIPITONE

Hay momentos en los cuales la pertinencia de los temas se juzga en función de su vinculación con la inmediatez. Hoy plantearemos algunas ideas acerca del subdesarrollo: un tema que, alejado de las preocupaciones cotidianas de los últimos años, asume evidentes rasgos de extemporaneidad. Los problemas generales tienden a desaparecer de la conciencia cuando los problemas inmediatos se presentan con tonos de gravedad. ¿A quién le importa su propia enfermedad crónica en los momentos en que es víctima de un asalto callejero? En el medio de los líos y las preocupaciones de los últimos años ¿a quién le importa saber qué en el subdesarrollo? Y sin embargo de esto justamente discutieron hoy con la esperanza de que incluso los temas de la inmediatez pudieran aparecer en una luz algo distinta a la acostumbrada.

Comencemos con establecer lo que el subdesarrollo no es. No es un estadio previo al desarrollo. Para entendernos: nada (o muy poco) hay en común entre la India de hoy y la Inglaterra de la primera mitad del siglo XVIII o entre la actualidad nigeriana y el Japón de mediados del siglo pasado. Si "enfermedad" y "salud" conviven a lo largo de varios siglos resulta absurdo suponer que la primero sea condición para la segunda. Por otro lado, el subdesarrollo tampoco es aislamiento internacional: miles de empresas trasnacionales operantes en América Latina y siglos de exportaciones de productos primarios son hechos suficientemente ilustrativos de lo contrario.

Bueno, ¿entonces de qué hablamos cuando hablamos de subdesarrollo? Voy a intentar una respuesta, obviamente superficial, en tres momentos.

1.- El subdesarrollo es la combinación permanentemente precaria de modernidad y arcaísmo. Una combinación en la cual el segundo término se renueva en formas cada vez más modernas, los niños que limpian parabrisas en los semáforos, para entendernos. Una situación, además, en la cual la modernidad casi nunca procede de procesos nacionales de cambio sino que se presenta generalmente como adaptación incondicional frente a presiones (culturales y de otro tipo) de origen exterior.

El subdesarrollo no es simplemente una situación de pobreza sino para ser explícitos, la combinación de atraso agrícola con Coca Cola y centrales nucleares. Batman y desnutrición infantil en el mismo tiempo y en el mismo lugar.

2.- El subdesarrollo es una arreglo social, sistemáticamente orientado al desperdicio de los recursos disponibles y de las riquezas creadas. Y esto es el subdesarrollo en la actualidad antes que ser una situación de escasos recursos. ¿Cuánta riqueza produjo Brasil en sus diversos y sucesivos ciclos del oro, la plata, el azúcar, el café, la soya? En muchos países de América Latina no sería fácil hacer coincidir el subdesarrollo con la escasez de las riquezas generadas históricamente. En efecto, el problema esencial está en otro lado: en el uso casi permanentemente irracional (del punto de vista del desarrollo de largo plazo) de la riqueza creada. Y es ahí justamente donde el consumo opulento (algo que llega antes de lo que el grado alcanzado de madurez económica pueda tolerar) juega un papel esencial en el desperdicio sistemático de la riqueza existente y en la distorsión de las estructuras de producción, de distribución y de vinculación económica con el resto del mundo, entre crecimiento de la economía y poderosas que producen distorsiones y desperdicios. Y esto es, entre otras cosas, el subdesarrollo.

3.- Por último, el subdesarrollo necesita ser visto también como una situación de ausencia de presión social permanente y generalizada sobre las autoridades de gobierno. La debilidad de los nexos entre sociedad y Estado y la capacidad de los mecanismos de funcionamiento de este último, hacen que la acción del Estado resulte escasamente condicionada. Así que, al contrario de los que comúnmente se supone, el subdesarrollo es una fisiología social caracterizada por la debilidad del mercado (o sea de la competencia) tanto en el terreno económico como en el político. Y mientras la excesiva concentración económica produce la escasa eficiencia productiva conjuntamente con una permanente proclividad inflacionaria, la excesiva concentración del poder en gobierno sin contro social produce la ineficiencia administrativa conjuntamente con una proclividad natural hacia la corrupción.

Si este panorama global tiene algo de verdadero en sus trazos generales, el nacionalizar o privatizar empresas, el bajar o subir tasas de descuento, el reducir o ampliar el gasto público será de poca utilidad en la conjunción de energías sociales necesarias para organizar el "gran salto" hacia afuera del subdesarrollo. Los problemas esenciales les seguirán, intactos, en otros lados.

INDICADOR
Meridiano

PUBLICACION PERIODICA AUTORIZADA. REGISTRO SEPOMEX NUMERO 18812389-001 CARACTERISTICAS 12-1252-70
CERTIFICADO DE LICITUD DE CONTENIDO NUM. 2963
CERTIFICADO DE LICITUD DE TITULO 3378
TITULO RESERVADO POR LA SEP 45-69.
Oficinas y Talleres en: Emilio Zapata No. 73 Pte. Colonia Centro C. P. 63000
Teléfonos 2-01-45 y 2-66-30.
Apartado Postal 65, Tepic, Nay.
Dirección General: Dr. DAVID ALFARO.
Director Ejecutivo: ELIAS MALDONADO.
Dirección Técnica: ANTONIO PEREZ CISNEROS.
Gerente General: LIC. JORGE CORDOBA JUG.
Tesorería: CRISTINA PEREZ PERA.
REDACCION: Lorena Hernández, Patricia Ramírez y Guillermo Aguirre T.
INFORMATICA: Marco Antonio Delgado Rocha Leonor Mejía Peralta y Juan Manuel Treviño Alfaro.
COMPOSICION: Rosario Cambero V., Esperanza Figueroa Salazar, Amalia Ortiz Iñiguez y Rosalba Mejía Peralta.
ARTE: Ramón Altamirano García, Francisco Javier González Ortega, Rafael Delgado y Salvador Alvarado.
FOTOMECANICA: Adrián Figueroa Loria, José Cruz Monsalvo García Julián Solís
PRENSAS: Fernando Delgado y Víctor G. Ayón Ramírez.
CIRCULACION: Diego Monsalvo.
CREDITO Y COBRANZAS: David Benítez Salcido y Armando Velázquez Partida.
Los Colaboradores que firmen sus escritos son responsables del contenido de los mismos.
No hay obligación de devolver originales aunque no se publiquen. Todos los fondos y correspondencia a este Periódico, deben ser dirigidos al Director, en el domicilio antes mencionado.
Este Periódico se edita con sistema computarizado
Distribución Regional Agencia LIRPASA.
AÑO XLVIEPOCA II
Tepic, Nayarit.,
Diario: de Lunes a Sábado
TELEX 61135 MERIME
REPRESENTACION COMERCIAL EN EL D.F. RODRIGO LEMUS, S.A.
Ejemplares Diarios en la Torre de Papel. Club de Periodistas de México.

déjame que te cuente
contar, cuenta mucho

PAGUE A CREDITO Y DISFRUTE SU MERCANCIA DE INMEDIATO
A SOLO 1,560,000
Sala modelo MICHIGAN-4, consta de sofá, love seat y sillón, tapizada en terciopelo olas, estilo tradicional, colores shaudrón o rojo.
PRECIO NORMAL 1,902,000
AHORRE 342,000
PAGO SEMANAL 35,000
PAGO SEMANAL 26,000
A SOLO 1,183,000
Antecomedor de 7 piezas modelo MAYA-7, cromado, que consta de mesa circular con cubierta de cristal y 6 sillas tapizadas en terciopelo color vino.
PRECIO NORMAL 1,568,000
AHORRE 385,000
PAGO SEMANAL 60,000
A SOLO 2,686,000
Recámara de 5 piezas modelo CALAIS, cabecera king size (convertible a matrimonial), 2 buroes, cómoda con 6 cajones y marco con luna, terminado en color nogal. (CHIFFONIER OPCIONAL).
PRECIO NORMAL 3,276,000
AHORRE 590,000
APROVECHE LOS 3 GRANDES PLANES DE VENTA EXCLUSIVOS DE SALINAS Y ROCHA.
1.- SIN INTERESES PAGANDO EN 30, 60 Y 90 DIAS
2.- CREDITO MODERNO Y FLEXIBLE A SUS NECESIDADES
3.- FABULOSOS DESCUENTOS EN COMPRAS DE CONTADO
PAGO SEMANAL 39,000
A SOLO 1,725,000
Estéreo set vertical PACKARD BELL modelo 7014, doble cassettera • AM/FM estéreo • ecualizador gráfico • con rack • tornamesa de discos compactos •
PRECIO NORMAL 2,075,000
AHORRE 350,000
PAGO SEMANAL 27,000
A SOLO 1,199,000
Refrigerador SUPERMATIC modelo 9060, anaqueles en la puerta, parrillas removibles, charola para carnes, sistema de deshielo semiautomático y luz interior, colores blanco o almendra.
PRECIO NORMAL 1,371,374
AHORRE 172,374
Colorido y Frescura de PRIMAVERA
Ofertas válidas hasta el 31 de Marzo.
CONTADO
A SOLO 269,000
Aspiradora KOBLENZ modelo A-130 DEVORADORA, de una velocidad 2HP., 100% acero, tubos cromados, doble turbina, cómodo pedal de encendido.
PRECIO NORMAL 395,000 AHORRE 126,000
ES MUY FACIL ABRIR SU CUENTA DE CREDITO
A SOLO 2,799,000
Recámara modelo MONTREAL, estilo modernista, consta de cabecera king size, 2 buroes, cómoda con luna, terminada en poliéster negro alto brillo, con aplicaciones de raíz de amate.
PRECIO NORMAL 4,299,995 AHORRE 1,500,995
CONTADO
A SOLO 899,000
Sala PARIS-4, que consta de sofá, love seat y sillón, tapizada en terciopelo flock, hule espuma de alta densida, asientos y respaldos anatómicamente seccionados, colores rojo o shaudrón
PRECIO NORMAL 1,349,995
AHORRE 450,995
CONTADO
T.V. COLOR
A SOLO 629,000
Televisor a color TECHWOOD 1419 14" (35 Cms.) • garantía de fábrica • sintonizador con memoria de canal • regulador de tensión interno • automático
PRECIO NORMAL 845,000
AHORRE 216,000
CONTADO
ADEMAS ACEPTAMOS SUS TARJETAS DE CREDITO
CARNET
GARANTIZAMOS
• LO ARREGLAMOS
• SE LO CAMBIAMOS
• O LE DEVOLVEMOS SU DINERO
Un Compromiso Con Ud.
a Crédito o Contado Su mejor Opción sigue siendo
SALINAS ROCHA
ALLENDE ESQ. DURANGO Tepic, Nay.
Tels. 2-28-22 y 2-29-95

Tepic, Nayarit, lunes 5 de marzo de 1990.

POLICIACAS

Meridiano De Nayarit

A CARGO DE: GUILLERMO AGUIRRE

Sexagenario se Abrió la Ceja

Alfonso Quiroz Olivares, de 70 años, cuando caminaba con paso vacilante debido a su mayor edad, cayó de una banqueta ubicada por la calle Amado Nervo entre México y Veracruz, causándose una herida de 5 centímetros en la ceja derecha.

El sexagenario que tiene su domicilio en la calle Tacubaya No. 275 de la colonia Amado Nervo, fue llevado en una ambulancia de la Cruz Roja a esta clínica para ser atendido de emergencia.

Por Defenderse de los Abusos, a la Cárcel

Tras las rejas de la carcel municipal se encuentra Ramón Flores López, de 32 años de edad, quien tomó un taxi para que lo condujera a la colonia Mololoa, desde la calle Zapata.

Al momento de bajarse en la esquina de Avenida Victoria y México, el taxista le dijo que únicamente le iba a cobrar 15 mil pesos, porque andaba de buenas, a lo que el hoy preso le pareció un abuso.

"Me vio la cara de ranchero, porque hasta me preguntó: ¿Usted viene de Acuitapilco verdad? dijo el molesto pasajero.

Por su parte el chofer del taxi, señor Armando Andrade, al ver que su victima se negaba a pagar el servicio, llamó a una patrulla de policía, misma que traslado al cliente a la carcel.

Sádicamente Golpeó a su Madre

Con golpes en diversas partes del cuerpo, se presentó ante el oficial de barandilla de la Policía Municipal, al señora Modesta Alatorre, quien tiene su domicilio en Construcción número 96, de esta ciudad, para denunciar con pena y coraje a la vez, que su violento hijo Antonio Alatorre de 30 años de edad, le había propinado una golpiza, solo porque no le dio dinero para que siguiera consumiendo mas vicio.

"No quiero que lo golpien mucho, porque aunque él ha sido muy malo conmigo yo lo sigo queriendo, pues es mi hijo, solo quiero que le den un castigo ejemplar, pues yo ya no tengo fuerzas para pegarle, y eso se lo debi de haber hecho cuando era un niño. llevenselo pero tratenlo con cuidado" -dijo- la adolorida madre a los oficiales de la policía.

Siendo así que con el número de oficio DSPM/185/90, Antonio Alatorre pasó a las celdas de la Policía Judicial, donde los agentes intentaron darle un pequeño escarmiento para que se enseñe a respetar a su madre.

Los Detuvo la Policía con un Televisor y Video Robados

Cuando llevaban sobre el hombro un televisor y una videocassetera que momentos antes habían sustraido de la casa de la señora Elvia Palacios Tapia, la policía municipal, detuvo a Roberto Rodríguez Torres, de 32 años, y dos adolescentes que le ayudaban a cometer toda clase de robos, cuyos nombres son: Miguel Angel Cortez, de 13 años y Rafael Marín Chávez, de 13 años.

Los ladrones y su jefe caminaban como a las dos de la madrugada por la calle Alaska y Morelos con los objetos referidos, cuando fueron vistos por una patrulla municipal, echandoles el guante inmediatamente y aunque los dos adolescentes suplicaban misericordia, fueron puestos tras las rejas municipales, donde posteriormente pasaron con el número de oficio DSPM/748/90 a la agencia del Ministerio Público de detenidos.

Los Fayuqueros...

sino que también =se afirma fuertemente= armamento de diverso calibre.

En fin, si datos precisos se requieren todo es cuestión de preguntar al fayuquero que tenemos en la esquina de Zapata y Puebla, Marcos Alvarez. Este señor manifiesta comprar su fayuca directamente a los Estados Unidos.

SANTA CLARA

Haga tres pedidos: Uno de negocios y 2 imposibles, rece durante 9 días 9 Aves Marías mismo que sin tener fé será atendido. Rece con una vela encendida y déjela consumirse. Publíquelo al noveno día.

S.C.A

Hecho a Mano

AZULEJO ARTESANAL

PARA BAÑOS Y COCINAS

Le ofrece un 10% de descuento en tejas y losetas esmaltadas. Unicamente existencias. Hidalgo 266 Pte. Tel. 2-92-29

ORACION MILAGROSA

"Confió en Dios con todas mis fuerzas, por eso pido a Dios que ilumine mi camino y otorgue la gracia que tanto deseo". Mande publicar y observe lo que ocurrirá en el cuarto día.

SCA

PULSO

Elías Maldonado.

de la Policía Judicial, donde quedó a disposición del Ministerio Público.

El accidente se había registrado a las 17:00 horas. Y lo que son las cosas, tres horas después fue liberado el militar. Sin embargo, un capitán primero de apellido Nava se había comprometido con los familiares de las víctimas a cubrir todos los gastos. Mientras que en quirófano se hallaban Hilda Georgina Espinoza Robles, de 30 años de edad, directora del Instituto Las Américas; su hija Tania Nohemí Moreno Espinoza, de 7 años de edad, así como su sobrino Miguel Alejandro Espinoza, de 7 años. Los tres estaban seriamente lastimados. El militar había perdido el control de su vehículo cuando se dirigía hacia el cuartel de la Treceava Zona Militar.

En fin.

El capitán Nava se comprometió y aseguró que la Secretaría de la Defensa Nacional se haría cargo de todos los gastos. Empero, horas después, cuando se enteró que su compañero integrante del Sindicato del Rifle había quedado en libertad se echó en reversa e invitó a los familiares a que "háganle como puedan, nosotros no pagamos nada" (ojo: el militar traía gorra y una estrella, así que se trata de un mayor de apellido Nava).

El comentario cabe aquí, ¿predomina la impudicia militar en Nayarit?

Hilda Georgina es una respetable profesora, muy trabajadora, y en estos momentos no está percibiendo un salario (con el cual mantiene a su familia) acorde a cuando ella estaba presente en el aula, en el Instituto.

Bien. ¿De qué fueros goza el militar Antonio García Valdez como para ser liberado por la justicia local, y luego, al día siguiente, darle vacaciones mientras se olvida el accidente de tránsito, donde tres tepicenses estuvieron a punto de morir?. ¡No, señor! Las leyes en México deben ser parejas, todos coludos o todos rabones. El subteniente García Valdez debe de pagar por su imprudencia e impericia para conducir un vehículo.

Mucho cuesta traer una barrita, mucho cuesta obtenerla como para perderla desertando e irse a Veracruz huyendo a una responsabilidad sencilla de afrontar como se debe.

¡La impudicia no debe predominar dentro de las Fuerzas Armadas de México!

¡Salud!

ATZIMBA

PAPELERIA

ARTICULOS ESCOLARES, PAPELERIA Y ACCESORIOS DE OFICINA EN GENERAL

LINEA AMABLE

Tel. 2-06-74

Esquina Durango y Zapata

TEPIC NAY

Comisaría

POR G A T O

POR GATO

Con un balazo en la cabeza murió el militar Julian Nava Maldonado, adscrito al 43 batallón de infantería dependiente de la Treceava Zona Militar. El joven uniformado, de 24 años de edad, fue llevado por sus compañeros en estado delicado, el pasado sábado, al Sanatorio San Vicente de Tepic, y cuando le practicaban los primeros auxilios médicos dejó de existir. Julian Nava Maldonado fue asesinado en algún lugar del municipio de Tepic, por alguien, sin embargo no se pudo precisar quién o quienes fueron sus verdugos. El cuerpo de Nava Maldonado fue llevado al Hospital General de Tepic para practicarle la autopsia de ley.... ESTE lunes, muy probablemente, en el auditorio Presidente Aleman de Tepic se lleve a cabo el cambio de presidente del Partido Auténtico de la Revolución Mexicana (PARM), Miguel Castro Bustos por Pablo Alí. Se afirmó que estaría aquí el dirigente nacional Enrique Cantú Rosas, quien daría el Vo Bo al actual líder municipal del PARM en Tepic, Alí, quien se ha destacado por su gran capacidad de movilización entre colonos y solicitantes de servicios públicos. Habrá que verlo, pues un cambio así podría traer como consecuencia manotazos y hasta la intervención de la policía para evitar que la sangre haga acto de presencia en un acto político interno.... ¡CARAY! Lo que hace el alcohol cuando se ingiere sin moderación. Hace poco un hombre brillante, grandote, bigotón, bien parecido fue nombrado Delegado del CEN de la Confederación Nacional Campesina (CNC) en Nayarit, se trata de Alberto Cayeros, quien hoy, pudimos verlo haciendola de PICAPORTE en el CDE del PRI, como ayudante del delegado general del PRI, Jorge Federico Shiaffino Isunza. Fue lastimoso su estado, y todo por beber en chiquihuite incontrolablemente. Pobre, creiamos que tenía futuro político.... HORROR causó ver el cadáver del indocumentado mexicano Miguel Quintana Loza, quien fue entregado a su familiares sin ojos, luego de que médicos del hospital Thomason de El Paso, Texas, lo vaciaron de infinidad de órganos. Esta denuncia terrible, de fuerte impacto, ata cabos en relación con la desaparición de más de 150 niños por mes que se viene suscitando en los estados del sureste del país, noticia dada a conocer por la Confederación Nacional Campesina, niños que sirven en los países de Canadá y Estados Unidos para sacarles sus órganos y venderlos al mejor postor. El caso de tráfico de órganos en un hospital de El Paso, Texas, pone al descubierto una muy probable red de hospitales involucrados en tan criminales hechos. El caso de Manuel Quintana Loza, chihuahuense, que se hallaba laborando en Estados Unidos en calidad de indocumentado, y sufriera un accidente lesionandose el cráneo para luego intervenirlo quirúrgicamente, y tal vez, premeditadamente asesinarlo de una buena vez debe ser investigado por el gobierno mexicano a través de la Secretaría de Relaciones Exteriores... QUE verguenza. Un agente de la Policía Federal de Caminos (PFC). fue detenido por elementos del grupo Antinarcóticos de la Procuraduría General de la República (PGR), luego de que el oficial de la PFC trasladaba dos toneladas de mariguana con destino a los Estados Unidos. El Policía Federal de Caminos es Juan José Cruz Hernández quien al igual que sus cómplices Ismael Arroyo Nuñez, Fernando Marrufo y los hermanos Mario Orlando Gascón Fonseca, además de Cruz Hernández, fueron trasladados a la ciudad de México. El operativo antidrogas se registró en Ciudad Juárez, Chihuahua... PELIGROSO es consumir calamares en estos momentos. Los que fueron hallados desde Puerto Vallarta hasta Tomatlán, Jalisco, y no en Guayabitos, Nayarit, son calamares de un metro y fracción con más de 20 kilos de peso. Información extraoficial afirma que a los animales marítimos se les hizo une examen magoscópico y resultaron con elementos tóxicos, aunque no todos, por lo cual se presume que una bomba nuclear, de las conocidas explosiones submarinas francesas, provocó la muerte de miles de calamares que están arribando desde las profundidades del Océano Pacífico a playas jaliscienses... QUE sustote le pegaron a mi buen Shiaffino, delegado del CEN del tricolor en tierras nayaritas. Resulta que lo quisieron cuerear unos jóvenes de la Corriente Crítica y otros de Profesionales y Técnicos de la CNOP. Aquí, Shiaffino les dijo: "No estoy en el banquillo de los acusados. Estoy y le estan hablando al Delegado Nacional del Partido Revolucionario Institucional. Así que adelante". Cuestiones de política, pues, entre priístas, que andan con la cuestión de la democratización interna. Lo bueno fue que no hubo guamazos, todos fueron de lenguetazo y sobre uana mesa amplia en donde la atmósfera del lugar estaba surtida de humo que dejaba uno tras otro cigarrillo.

¡Comisaría!

GOODYEAR LE RESPONDE

VENGA POR SU CAMBIO.....

Por su cambio de aceite, en Mellamsa se lo cambiamos a solo $ 2000 pesos Lt. y el cambio ¡Gratis!.

Recuerdelo, solo $ 2000 pesos Lt. y el cambio gratis!

Solo en Mellamsa donde también encontrará las mejores llantas a los mejores precios.

En seguridad y economía

GOODYEAR ME RESPONDE.

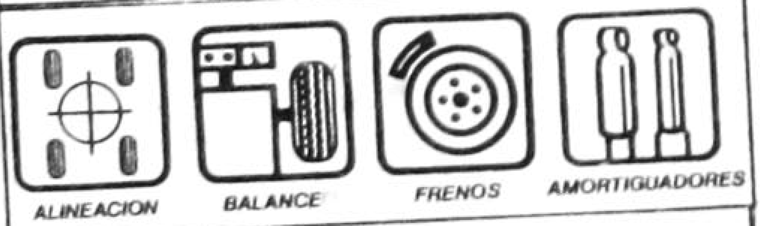

GUIA PARA UN VIAJE SEGURO

Antes de salir a carretera, venga con los profesionales

AUTO ____ FECHA ____	ok	Checar	Cambiar
1.- AMORTIGUADORES			
2.- ALINEACION			
3.- BANDA Y MANGUERAS			
4.- CALAVERAS Y LUCES			
5.- ESCAPE			
6.- FRENOS			
7.- LLANTAS			
8.- ACUMULADOR			
9.- LIMPIA PARABRISAS			
10.-BALANCEO Y SUSPENSION			
11.-HERRAMIENTA			
12.-LLANTAS DE REFACCION			
13.-LUCES REFLEJANTES AUXILIARES			
14.-GASOLINA			
15.-FAMILIA			

"USE SU CINTURON DE SEGURIDAD"

PRECAUCION ES VIDA

ME RESPONDE

MELLAMSA DE CV

2-63-50 Y 3-50-23

AV. MEXICO Y V. SUAREZ

(FRENTE INFONAVIT "EL MIRADOR"

Instituto Mexicano del Seguro Social
Delegación Regional de Tepic

CONVOCATORIA

En cumplimiento a las disposiciones contempladas en la Ley General de Bienes Nacionales el Instituto Mexicano del Seguro Social, convoca, a los interesados en adquirir los siguientes artículos los' cuales fueron recibidos como dación en pago de cuotas obrero patronales.

03/87	CUATRO DESTORCEDORES GALVANIZADOS DE PRIMERA (NUEVOS)	80,000.00
02/88	2 INTERRUPTORES DE PRESION PARA EQUIPOS DE AIRE ACONDICIONADO	80,000.00
03/88	2 INTERRUPTORES DE PRESION PARA EQUIPOS DE AIRE ACONDICIONADO	80,000.00
06/88	1 FOTOCOPIADORA MARCA HASHUA, MOD. 2210 SIN NUMERO DE SERIE - VISIBLE OBSERVANDOSE QUE FALTAN LA PERILLA PARA EL NUMERO DE' COPIAS Y NO SE COMPROBO SUS FUNCIONAMIENTOS	4'000,000.00
10/88	UN APARATO DE PRODUCCION DE PELICUALS MARCA BELL 7 HOWELL DE' 16 MILIMETROS, MODELO SPECIALIST DE 1000 WATT CON NUMERO DE - SERIE 15858 (COMPROBADO EL FUNCIONAMIENTO DEL MOTOR MAS NO EL RODAGE DE PELICULAS)	750,000.00
13/88	UNA SINFONOLA MARCA AMI	500,000.00
15/88	UNA MAQUINA PARA RECUPERAR ORO JIG. DE MINERAL 1 x 24, SIN - MARCA, MODELO SIN NUMERO DE SERIE VISIBLE	4'000,000.00
16/88	UN APARATO DE AIRE ACONDICIONADO MARCA YORN SIN MODELO NI — NUMERO DE SERIE VISIBLE (SIN COMPROBAR SU FUNCIONAMIENTO)	300,000.00
17/88	UN RPARATO DE AIRE ACONDICIONADO MARCA FREIVEN SIN MODELO NI NUMERO DE SERIE VISIBLES (SIN COMPROBAR SU FUNCIONAMIENTO)	300,000.00
18/88	1 PROYECTOR PARA PELICULA CON LENTE ZOOM LEM. DE COLOR CAFE Y CUBIERTA DE FORMAICA IMITACION MANERA, SIN COMPROBAR SU FUNCIONAMIENTO	400,000.00
21/88	1 CONSENTRADOR CENTRIFUGO MARCA KNELSON, SIN MODELO NI NUMERO DE SERIE VIBIBLE	2'800,000.00
22/88	1 APROBADOR DE CAJAS DE TRANSMISION AUTOMATICAS CON LETRAS EN INGLES, J24027 TRANSMISION PRESSURE TESTER, COLOR BLANCO Y - AZUL SIN MODELO NI NUMERO DE SERIE VISIBLES, EQUIPADO CON 4 MANGUERAS	125,000.00
23/88	1 TEODOLITO O TRANSITO 532-R SIN TRIPIE, NUMERO 75523 CON TAPA Y VASO COLOR NARANJA, MARCA ROSSBAT, SIN MODELO NI NUMERO DE - SERIE VISIBLE SIN COMPROBAR SU CALIBRACION, UNO DE LOS GANCHOS DE LA TAPA CON EL BORDE ROJO	250,000.00
25/88	UNA CAJA DE TRANSMISION AUTOMATICA PARA CAMIONETA DODGE 727 SIN COMPROBAR SU FUNCIONAMIENTO, EN COLOR AZUL, CON GRABADO DE NUMERO 3681191	759,000.00
26/88	1 CAJA DE TRANSMICION AUTOMATICA PARA DATSUN, SIN COMPROBAR SU - FUNCIONAMIENTO	750,000.00
27/88	UN MICRO FLOTTY DISC. DRIVG. MARCA BROTHER	200,000.00
	UN PROCESADOR DE MEMORIA EN DISCO, PARA COMPUTADORA COLOR NEGRO Y BEIGE SIN COMPROBAR SU FUNCIONAMIENTO	
28/88	UN PROYECTOR MARCA BOLEX, SMS PARA PELICULA DE 8 MTE. APROX. SIN LENTE CON NUMERO EN LA PARTE DE CONEXIONES 119617, AUTORIZACION SIC-ECT-2279	20,000.00
01/89		700,000.00
04/89	UN CEPILLO ELECTRICO PORTATIL PARA MADERA, MARCA 6 MOD. 100 SERIE H565764, SIN COMPROBAR SU FUNCIONAMIENTO	200,000.00
	UN TALADRO BLACK' DECKER EN APARENTE BUEN ESTADO? CAPACIDAD 1/2 PULGADAS SIN NUMERO NI MODELO VISIBLES, COLOR NEGRO Y GRIS SIN COMPROBAR SU FUNCIONAMIENTO	
05/89	UNA MAQUINA SOBREILADORA MARCA OSAKA JAPONESA CON NUMERO DE SERIE 5509658 PEGASUS SEWING MACHINE MEG. CO., COLOR VERDE - CUBIERTA DE FORMAICA EQUIPADA CON MOTOR DE UNA HT MARCA ANCO MOTOR DRIVE, SERIE 136863 MODELO 159 TIPO 23622	500,000.00
06/89	UN JUEGO DE 8 PISTONES PARA FORD NO. 691 EN 040, PARA UNA MAQUINA	150,000.00
07/89	UNA BASTILLADORA MARCA UNION ESPECIAL, SIN PORTAHIELOS, COLOR - - BEIGE, SIN MOD. NI NUMERO DE SERIE VISIBLE	500,000.00
	UNA MAQUINA RECTA UNION ESPECIAL COLOR CAFE SIN MODELO Y NUMERO DE SERIE VISIBLE SIN CABLE PARA TOMAR CORRIENTE	
08/89	2 JUEGOS DE BOSINAS MODELO DX-698 DE 200 MATTS.	150,000.00
	UNA CORAZA DE PICK UP CHEYENE	
09/89	DOS HOJAS DE TRIPLAY DE CEDRO DE 2 X 1 MTS. C/ORA.	95,000.00
	UNA HOJA DE TRIPLAY DE PINO DE 2 X 1 MTS.	
10/89	UN JUEGO DE RINES 16.5 CROMADOS DE 10 PULGADAS, DE 8 BIRLOS SIN MARCA	600,000.00
	UN PAR DE LODERAS PARA DOBLE RODADO O TORTON CROMADOS SIN MARCA	
11/89	UN RELOJ PARA DAMA MARCA ORIENT CRISTAL 21JEWELS CON CALENDARIO CON FONDO COLOR CAFE Y ESTENCIBLE COLOR NIQUE MADE IN JAPAN	20,000.00
12/89	UN APARATO PARA CARGAR BATERIAS, MARQUSTE HEAVY DOTY BALTERY -- SERVICE 6-12 VOLT	1'000,000.00
	UNA MARCHA PARA DATSUN, MARCA STARTER 1630500	
	UNA MARCHA PARA DODGE, SIN MARCA 18765613	
	UNA ANTENA ELECTRICA MARCA FULLY AUTOMATICA	
13/89	UN MOTOR DE 7/2 HP MARCA GENERAL ELECTRIC, MODELO 21KT7546 A, - SIN NUMERO DE SERIE VISIBLE	550,000.00
14/89	UN LIBRERO DE 1.20 X 2.40 MTS. DE MADERA DE CEDRO	600,000.00
15/89	UNA SECADORA DE PELO MARCA TURBINATOR-SABESA, SIN MODELO NI - NUMERO DE SERIE VISIBLE	50,000.00
16/89	UNA POLEA PARA CIGUEÑAL DE FORD, COLOR NEGRO NUMERO 13396	75,000.00
17/89	UNA CALCULADORA MARCA SHARP, MODELO NO. CS621, SERIE 17118709, COLOR-GRIS TIPO ELECTRICA, SIN COMPROBAR SU FUNCIONAMIENTO.	60,000.00
	UNA SUMADORA OLIVETTI, TIPO MECANICA, COLOR AZUL Y NEGRO, SIN-MOD. NI NUMERO DE SERIE VISIBLE, SIN COMPROBAR SU FUNCIONAMIENTO	
18/89	DOS BOMBAS PARA AGUA MARCA TYMSA, MOD. BLUC-2V, PARA CAMIONETA - DODGE	100,000.00
	UN MARCADOR DE TEMPERATURA MARCA VDO. SIN NUMERO DE SERIE VISIBLE	
19/89	UNA CABEZA PARA CHEVROLET DE 6 CILINDROS	400,000.00
	TRES ROTORES DE PICK-UP DE FRENOS DE DISCO	
20/89	DOS PELICULAS DE 35 MM. DE COLOR, TITULADAS RESCATE POR UN MU-- ERTO "Y LAS 5 CARAS DE SATANAS	250,000.00
21/89	UNA CORONA No. 00059 31867pesos 386 COLOR NEGRO	125,000.00
22/89	UNA POLEA PARA CHEVROLET 292, COLOR NEGRO	150,000.00
	UNA BOMBA DE AGUA PARA CHEVROLET 230	
23/89	UNA MAQUINA DE ESCRIBIR ELECTRICA OLIVETTI MOD. EDITORA COLOR GRIS SERIE No. E13131274.	2'000,000.00
	UN EXTINGUIDOR COLOR ROJO CAP. 68 KGS. SIN MARCA VISIBLE? SIN COMPROBAR LLENADO DE LIQUIDO.	
	UN TELEFAX MARCA SHARP, No. SERIE 7511046, MOD. ###-80 COLOR NEGRO CON FRANJA ROJA.	
	UN ESTERILIZADOR MARCA J.M. ORTIZ SERIE 2487884029, COLOR GRIS, — ELECTRICO, SIN No. DE SERIE VISIBLE.	
	UNA BASCULA ELECTRICA MARCA METTLER P11 N, COLOR PLOMO Y BEIGE, - TYPE P11 N 77 SERIE 474429.	
	UN APARATO MARCA AINSWORTH ELECTRICO? MOD. TYPE 10, SERIE 48446, - COLOR BEIGE.	
	UN ESCRITORIO TIPO SECRETARIAL COLOR VERDE CON BEIGE, EQUIPADO CON 5 CAJONES.	
	UN APARATO CENTRIFUGO MARCA HOFFMAN- PINKER Y BOSWARTH S.A. MOD.- AL 522X1.	
	UNA SILLA DESLIZABLE GIRATORIA COLOR NEGRO.	
24/89	UN CILINDRO DE GAS FREON DE 70 KGS. DE CAPACIDAD COLOR BLANCO	175,000000
25/89	46 VIGUETAS DE CONCRETO SIN MARCA, MODELO NI NUM. DE SERIE VISIBLE, CON 1.60 MTS. DE LARGO POR 0.20 MTS. DE ANCHO.	2'800,000.00
	12 MARCOS PARA PUERTA COLOR ROJO OXIDO DE APROX. 2.35 MTS. DE LARGO POR0.90 MTS. DE ANCHO, SIN MARCO, MOD. NI NUM. DE SERIE VISIBLE.	
	31 VIGUETAS DE CONCRETO DE APROX. DE 2.60 MTS. DE LARGO? SIN — MARCA, MOD. NI NO. DE SERIE VISIBLE.	
	2 ROLLOS DE FIELTRO DE FIBRA DE VIDRIO PARA IMPERMEABILIZACIONES SIN MARCA MOD. NI NUMERO DE SERIE VISIBLE.	
	2 PUERTAS METALICAS DE APROX. 0.70 MTS. POR 2.00 MTS. SIN MARCA, - MODELO NI NO. DE SERIE VISIBLE, CON PROTECCION.	
	1 UNA PUERTA METALICA DE APROX. 0.70 MTS. POR 2.00 MTS. SIN MARCA, MODELO NI NUM. DE SERIE VISIBLE.	
	3 MARCOS DE FIERRO CORRIENTE DE APROXIMADAMENTE 2.70 X 1.20 M.	
26/89	DOS TURBINAS CONVERTIDORES PARA TRANSMISIÓN AUTOMATICA DE CHEVROLET	250,000.00
27/89	UNA BOMBA DE AGUA MARCA TIMSA No. DE SERIE BW 2N SIN MODELO CAJA COLOR BLANCA CON AZUL NUEVA	75,000.00
28/89	4 RINES DE MAGNESIO BEIGE PARA MUSTANG Y CHEVROLET.	250,000.00
06/90	1 SERVI-BAR MARCA ACROZ, COLOR VERDE PISTACHE	500,000.00
	1 ROL BAR COLOR NEGRO	
	1 PAR DE RINES DE MAGNESIO No. 13	
	1 PAR DE RINES CROMADOS No. 14	
05/90	SECTOR DE DIRECCION PARA CAMION FORD F-600 SIN NUMERO, MODELO NI NUMERO DE SERIE VISIBLE.	75,000.00
04/90	UN APARATO DE AIRE ACONDICIONADO, MARCA YORK, MODELO 48-24 C.N. - SERIE N.P. -080-343, COLOR GRIS SIN COMPROBAR SU FUNCIONAMIENTOS Y EN ESTADO USADO, CON CAPACIDAD DE 2 3/4 DE TONELADA APROXIMADAMENTE EN MAL ESTADO.	150,000.00

Los precios de la presente lista no incluyen el Impuesto al Valor Agregado.
Se informa a los interesados que deseen participar' en esta enajenación se presenten en el Departamento de Servicios Generales con domicilio en Calzada del Ejercito Nacional No. 14 - primer piso en Tepic, Nayarit. Del día 5 y 6 de Marzo de 1990.

La recepción de ofertas será el día 9 de marzo de 1990 de 8:00 a 13:00 hrs. y el acto de apertura será a' las 13:00 hrs. del mismo día en el departamento citado.

El plazo máximo de retiro de los artículos por parte del adjudicatorio sera dentro de los ,cinco días hábiles posteriores al acto de fallo.
El monto de la garantia que deberan otorgar los concursantes será del 10 por ciento más I.V.A. sobre el valor total de cada uno de los grupos en los' que se inscriben.

ATENTAMENTE
DELEGADO REGIONAL

Lic. Hernaldo Ríos Navarrete

PARA SABER CUANTOS SOMOS Y CÓMO SOMOS contar, cuenta mucho INEGI.

CINEMAS INSURGENTES

SALA 1
"LAS LOCAS FEDERALES"
SALVESE EL QUE PUEDA, ESTAS CHICAS TRAEN PISTOLA.
PARA TODA LA FAMILIA.
HORARIOS: 4:10, 6:00, 7:50 Y 9:40
DOMINGO DESDE LAS 2:15

SALA 2
"COMPLOT CONTRA LA LIBERTAD"
EL SACERDOTE CREE EN EL PODER DE DIOS, EL POLICIA CREE EN EL PODER DEL ESTADO, AMBOS ESTAN DISPUESTOS A MORIR POR SU FE.
HORARIOS: 4:10, 6:40 Y 9:00
DOMINGO DESDE LA 1:40

Cine Azcona

EL NINJA NEGRO.
3:50 Y 7:25

LA FUERZA DEL FUTURO.
5:50 Y 9:20

Cine Premier 70

BLACK RAIN.
(LLUVIA NEGRA)
3:50 Y 7:25

ALCATRAZ: FUGA IMPOSIBLE.
5:50 Y 9:20

Ensalada...

existe=, la realización personal de la mujer, en fin... muchos puntos que pueden motivar a toda mujer a superarse.

Muchos compartimos la opinión de que los libros de superación personal son los mejores, los que más ayudan, aquí tenemos otro autor especialista en los mismos: OG MANDINO, y su extensa colección de libros, entre ellos podemos mencionar EL DON DE LA ESTRELLA una capacidad de ser y hacer feliz, que ha nacido con todos.

En otro tipo de literatura, la de tipo autobiográfico, nos encontramos con CONFIESO QUE HE VIVIDO del inolvidable PABLO NERUDA memorias o recuerdos que son intermitentes y a ratos olvidadizos, la vida del poeta está impresa en un libro moderno, cuando tenía aproximadamente 14 años lo leí, y realmente excepcional.

UN MUNDO FELIZ de ALDOUS HUXLEY, es un libro moderno, cuando tenía aproximadamente 14 años lo leí, y realmente no lo comprendí, hace poco le volví a dar lectura y me pareció un libro que a la juventud y quizá a algunos adolescentes precoses les puede agradar mucho, y llevarlos a imaginar cómo será la vida para el año dos mil y pico. Denuncia de un mundo sin amor y sin justicia que, previsto para un futuro inquietantemente cercano, aparece entrevisto aquí con su rostro más tétrico, mas aterrador. Un libro ideal para mentalidades científicas.

Para los pequeños la colección de libros "Amable" es ideal, contiene novelas de prestigiados autores como lo es JULIO VERNE y su VIAJE ALREDEDOR DE LA LUCHA o MUJERCITAS de LOUISE MAY ALCOT.

Libros, buenos compañeros y consejeros que nos pueden transportar a cualquier mundo y situación, por más difícil que parezca, ¡Compruébenlo!.

Vendo Volare modelo '79, 2 puertas automático, informes 3-46-21.

Vendo 8 casas con facilidades Col. Francisco Villa Informes Fco. García Montero # 75 Col Fco. Villa.

Altos Indices

informó que el sesenta por ciento de la producción anual de gases tóxicos, proviene de los automóviles, en tanto que el cuarenta por ciento restante, corresponde a la industria.

Y dentro de la misma delegación de responsabilidades, en el rubro de contaminación industrial, la azucarera ocupa el primer sitio; hablando del ingenio "El Molino", tiene mucho que ver.

En prevención y control de la contaminación, se informó que ya existe un convenio a nivel nacional entre SEDUE y la Industria Azucarera, para que en un futuro no muy lejano, estas industrias, dejen de utilizar el bagazo de la caña como combustible.

El bagazo de la caña húmedo (como lo utilizan), produce sustancias que se lanzan a la atmósfera, altamente tóxicas e incluso más peligrosas que las que provienen de cualquier otro combistible.

Hasta el momento no se ha hecho nada concreto para evitar que esta stuación siga dándose; sin embargo, aquí en Tepic, ya se puso en marcha un equipo especial de monitoreo de la salida del aire, para hacer un análisis de la situación real y luego aplicar medidas.

Nayarit, se encuentra más o menos en el vigésimo quinto lugar más contamindo de toda la Repúblca, sitio que podría ascender hasta estar entre los diez primeros, si no tomamos ahora las medidas necesarias para evitarlo, SEDUE ya trabaja en ello.

★ Invitación ★
A Jovenes
Ejercicios Cuaresmales:
en el Templo del Sagrado Corazón del 12 al 16 de Marzo a las 20 hrs.
¡¡ Te invitamos., invita tú y animémonos !!
Tepic 1990

Y RECUERDE....
SU SEGURIDAD, ES NUESTRO NEGOCIO.

EN ALINEACION, BALANCEO Y SUSPENSION "SOMOS LOS PROFESIONALES"

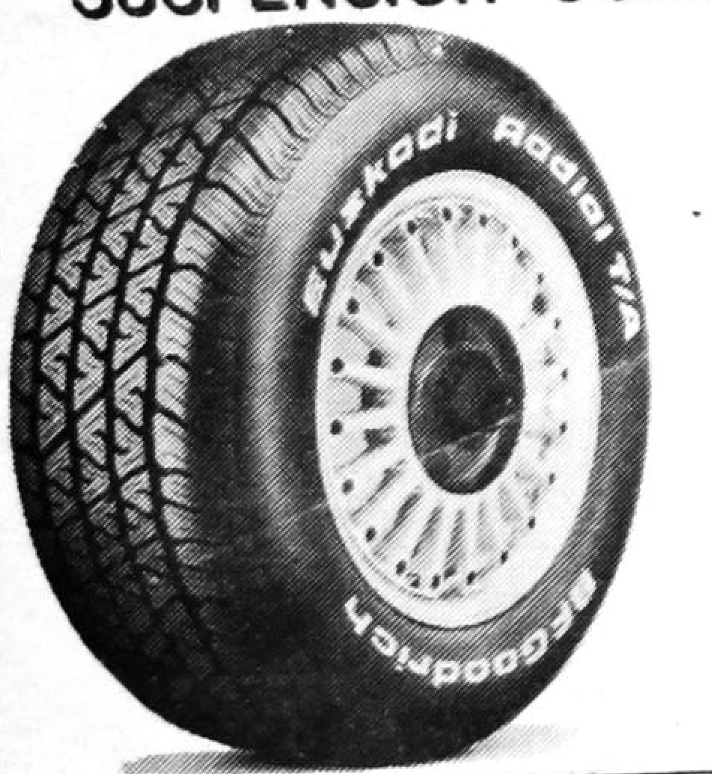

Sus distribuidores EUZKADI estamos orgullosos ofreciéndole el mejor servicio para su automóvil y las mejores llantas del país...
EUZKADI RADIAL T/A.
Sólo su distribuidor EUZKADI LO HACE FUERTE EN GARANTIA, CALIDAD Y PRECIO.
BFGoodrich
EUZKADI
Servillantas del nayar s a de c. v.
P. SANCHEZ Y ABASOLO TELS. 3-52-52 Y 3-52-22 APDO. POSTAL No. 309
C.P. 63000 TEPIC, NAYARIT

TALLER INDUSTRIAL AMERICA
TORNO Y FRESADORA
Laureles y Gongora No. 92
Tel. 3-39-05 Tepic, Nay.
CONTAMOS CON FRESADORA UNIVERSAL TORNO Y SOLDADURA ELECTRICA, HACEMOS ENGRANES, RECTOS, CONICOS, HELICOIDALES, CORONAS PARA REDUCTORES DE VELOCIDAD, CUÑEROS DE TODOS TIPOS, MAQUINADO Y PRODUCCION DE PIEZAS.
FRENTE A LA "ALAMEDA"
VISITENOS Y SE IRA SATISFECHO
LAURELES Y GONGORA 92 TEL. 3-39-05

OFERTA DEL MES
Pistón para Motor Perkins 4-236 de 4 cil. en 0.30
PRECIO DE CONTADO
$ 181,270.00 c/u
Incluye IVA

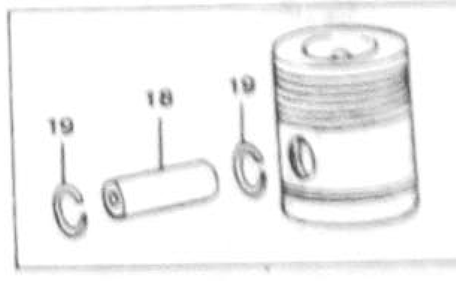

Diesel de Nayarit, S.A. de C.V.
Av. Insurgentes 238 ote.
Tel. 3-13-34

Yesca
DOMICILIO
Av. México 132-A sur.-2
PARA SUS REUNIONES IMPORTANTES YA HAY UN BUEN LUGAR
BAR
Fuente de Sodas
Restaurante
DESAYUNOS ,COMIDAS Y CENAS DE LO MEJOR

GRAN VENTA PRIMAVERANO

EN ZAPATERIAS LARIOS, EL MAGO Y CALZATURE 2000

Es la ocasión para adquirir el calzado ideal para Primavera, Verano y Vacaciones a precios sensacionales.

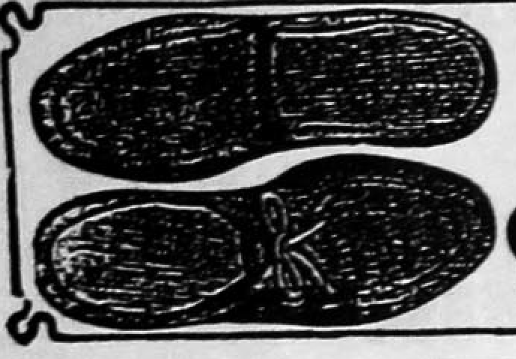

ZAPATO CASUAL

Varios colores en tallas 25 al 29 para caballero.

9,900

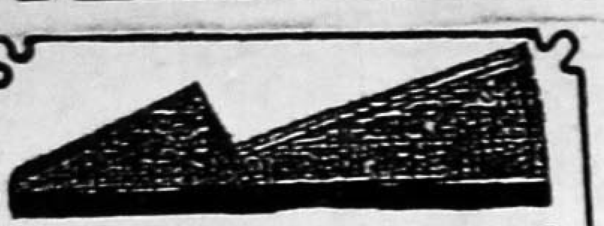

ALPARGATAS 7,900

Para dama tallas 22 al 26, varios colores.

Surta de buen calzado a toda la familia con los precios de regalo en la Venta PRIMAVERANO de sus ZAPATERIAS

LARIOS AMADO NERVO 117 PTE.

EL MAGO MERIDA Y AMADO NERVO

CALZATURE 2000 HIDALGO Y PUEBLA

MOTEL La Loma

TALLER MECANICO

"EL FEO"

AUTOPARTES ELECTRICAS
SERVICIO ELECTRICO
AMORTIGUADORES
DIESEL Y GASOLINA
Y MECANICA EN GRAL.

SIN CERRAR AL MEDIODIA

Propietario: Alberto Castillo
Miñon 356 Pte.
Tel. 3-20-83

MOFLES Y RADIADORES DEL PACIFICO S.A. de C.V.

LOS MEJORES DEL ESTADO :

ESPECIALIZADO EN TODO TIPO DE MOFLES, HEADERS Y RADIADORES DE VEHICULOS. "CHICOS · GRANDES TRACTORES · MAQUINARIA AGRICOLA E INDUSTRIAL".

SAN LUIS No. 350 SUR. COL. SAN ANTONIO. TEPIC, NAY.
TELS. 3-03-76 / 3-19-97
A TRES CUADRAS DE INSURGENTES

INMOBILIARIA MONROBERT

Plaza Alica Local 27 "B" Tel. 3-28-84
Le ofrece:

Bahía Matanchen, terreno 1,500 mts2. con playa Ejido de Aticama.

Terreno esquina Ciudad del Valle 6ta. Sección 286 mts.2 Precio de oportunidad.

Lote INFONAVIT "Las Cruces" Sup. 15,000 mts.2, totalmente bardeado, casa construida, pozo, algunas instalaciones de granja y puertas de acceso.

Lote Predio "Tío Baltazar" (frente a casa de gobierno) Sup. 590 M2. (29.50 x 20 mts.).

Lote de Terreno ubicado en: salida a Guadalajara en la curva frente a TABAMEX junto Lienzo Charro Juan González Q. Superficie aprox. 10,000 m2.

Lote de Terreno rural (pequeña propiedad) junto Río Mololoa paraje denominado "Palomas" con casita construida y pozos de agua propios. Sup. 14,000 m2.

Lote de Terreno Guayabitos, Boulevard Comercial junto a la Iglesia. Sup. 2,000 m2.

Laguna Sta. Ma. terreno 40,000 Mtr.2 junto zona residencial.

2 Terrenos dentro Central de Abastos 150 y 350 mts.2

Casa Habitación nueva Ciudad del Valle terreno: 160 m2 construcción aprox. 200 m2. consta de: 3 recámaras, estudio, 3 baños, cocina equipada carpintería caoba, gas, est. cisterna bomba.

Terreno Bucerías frente 35 mts. a carretera Tepic-Vallarta superficie: 900 m2.

Casa en las Varas, 600 mts. de terreno, 400 mts. construcción huerta, y cochera multiple.

Av. Victoria centro, casa tres recámaras, 810 mts.2 de terreno.

Local Comercial Plaza Alica, equipado para ropa casual.

ORACION AL ESPIRITU SANTO

Espíritu Santo, tú que me aclaras todo, que iluminas todos los caminos para que yo alcance mi ideal. Tú que me das el don divino de perdonar y olvidar el mal que me hacen y que en todos los instantes de mi vida estás conmigo, yo quiero en este corto diálogo agradecerte por todo y confirmar una vez más que nunca quiero separarme de ti, por mayor que sea la ilusión material, quiero estar contigo y todos mis seres queridos en la gracia perpetua.

Gracias por tu misericordia para conmigo y los míos.

La persona deberá rezar esta oración 3 días seguidos sin decir el pedido; dentro de 3 días será alcanzada la gracia por más difícil que sea.

Publicar en cuanto se reciba la gracia.

MCPP

CAJA MAGICA

AMANTE A DOMICILIO.
4:10, 6:00, 8:00 Y 10:00

CINE AMADO NERVO

PUERTA AL INFIERNO.
3:40 Y 7:25

ME LLAMAN VIOLENCIA.
5:50 Y 9:20

AGENCIA DE VIAJES "TOVARA"

NAYARIT TU TODA COSTA

AV. ALLENDE # 33 OTE. DESP. 2
TEL. 2-86-27 2-80-59
TEPIC, NAYARIT.

ASESORIA PROFESIONAL EN SUS VIAJES DE :

VACACIONES --- NEGOCIOS --- ESTUDIOS

RESERVACIONES EN HOTELES DENTRO Y FUERA DEL PAIS.

TRAMITACION DE PASAPORTE Y VISA.

RESERVACIONES Y VENTA DE BOLETOS DE AVION -- BARCO

TRANSPORTACION TERRESTRE.

AGENCIA AUTORIZADA DE:

AEROMAR aeromexico mexicana

TEPIC --- MEXICO SENCILLO $199.000 MAS IVA MAS TUA

EXCURSION A LA CD. DE MEXICO CON MOTIVO DE LA VISITA DE SU SANTIDAD JUAN PABLO II. SALIDA 5 DE MAYO 1990.

LLAMENOS A LOS TELEFONOS 2-86-27 y 2-80-59 PARA GARANTIZARLE TAMBIEN EL INMEDIATO SERVICIO A DOMICILIO EN DONDE USTED SE ENCUENTRE (HOTEL, OFICINA, HOGAR).

av. allende 33 ote. desp. 2
tel 2-80-59 tepic, nayarit
apd. postal 63000

PROXIMAMENTE EN TEPIC

SI, LOS PRODUCTORES DEL PACIFICO ESTAMOS EN EL PUNTO DE REUNION DEL CONSUMO Y LA PRODUCCION

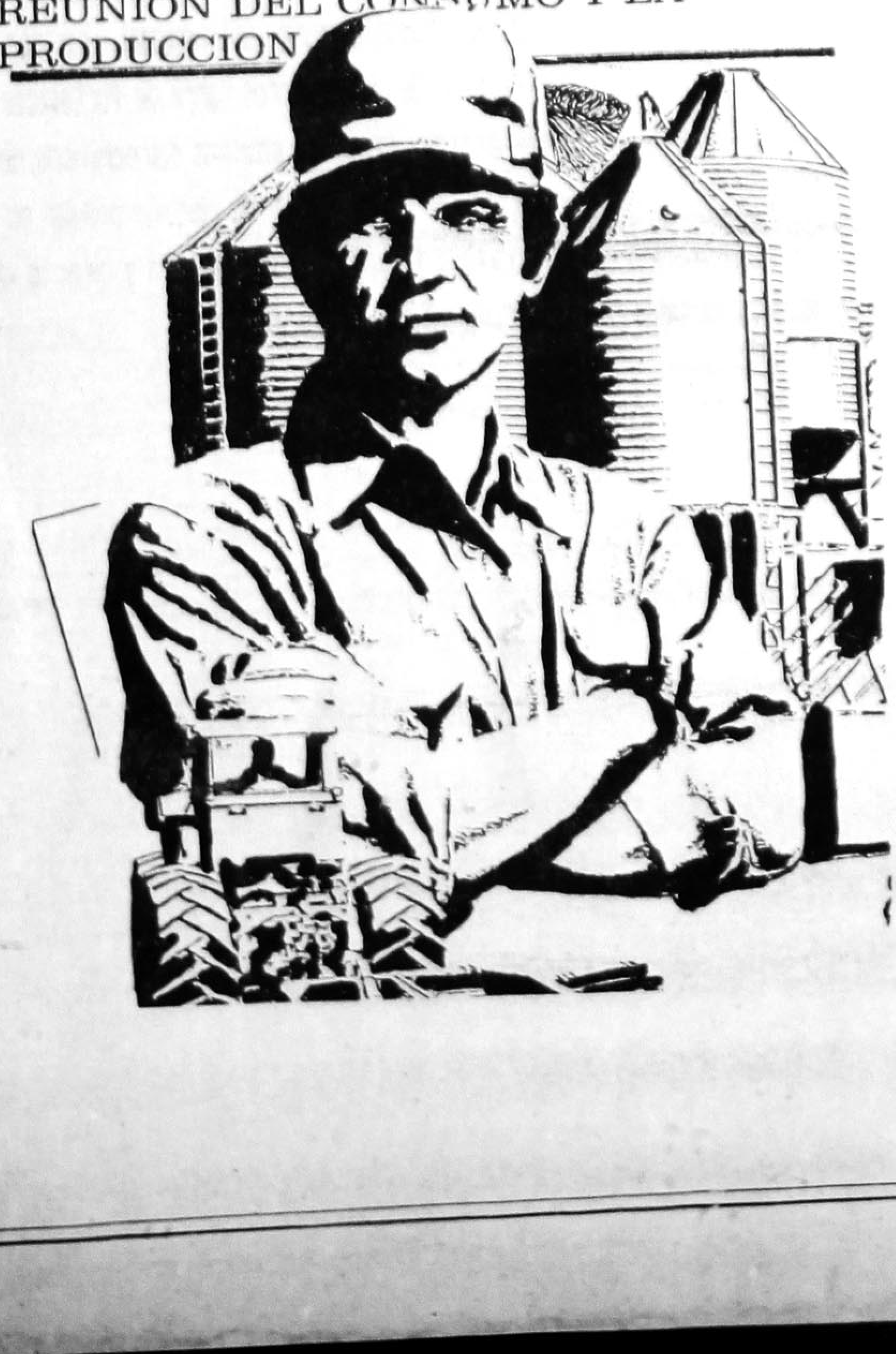

El Farallón

SOLO MARISCOS

HORARIO : de 12 a 6 p.m.

¡NOS HALAGA QUE INTENTEN IMITARNOS!

SERVICIO DE BAR y ESTACIONAMIENTO

TRANSMISIONES DE T.V. POR VIA SATELITE

LOS LUNES SALIMOS A PESCAR

EN TEPIC :
AV. INSURGENTES 282 PTE
TEL. 311 24

EN GUADALAJARA
AV PLAN DE SAN LUIS 1935
FRACC. CHAPULTEPEC COUNTRY
TEL 24 94 41
AV DEL NIÑO OBRERO 560
TEL 21 26 16

Partido Revolucionario Institucional

Comité Ejecutivo Nacional

A LOS CC. MILITANTES DEL PARTIDO REVOLUCIONARIO INSTITUCIONAL.

El Comité Ejecutivo Nacional del Partido Revolucionario Institucional, de conformidad con la base séptima de la Convocatoria expedida el pasado 24 de febrero de 1990, para la renovación a través de la consulta a la base con voto secreto y directo en mesas receptoras del Comité Directivo Estatal, ha realizado la campaña con los candidatos registrados.

En el recorrido realizado hasta el momento en 18 municipios se ha advertido una gran paticipación y unidad en torno a los postulados del Partido Revolucionario Institucional, las asambleas han sido abiertas y participativas se ha ejercido la libre expresión y los priístas han manifestado el compromiso de unidad que habrán de observarse en los próximos procesos de selección interna de candidatos.

Se han recogido también opiniones, entre otras de algunos grupos de jóvenes en el sentido de que la Convocatoria lanzada por el Comité Ejecutivo Nacional, observa algunos requisitos para el registro, difíciles de lograr en 48 horas que se fijó para el efecto, asimismo consideraron que es reducido el tiempo que se fijó para la realización de la campaña de proselitismo.

Con base en lo anterior y alentados por los pronunciamientos de democracia integral hechos por el primer mandatario del país, licenciado Carlos Salinas de Gortari, a fin de que no quede duda de la voluntad política de Luis Donaldo Colosio Murrieta, en el sentido de ampliar los cauces democráticos en la vida interna de nuestro partido, y con el consentimiento y solidaridad de los candidatos que en tiempo y forma obtuvieron su registro por la Comisión Coordinadora de Convenciones en Nayarit, el Comité Ejecutivo Nacional tomó el siguiente acuerdo:

1.- El proceso electoral en marcha cuya culminación debía observarse el próximo día 4 de marzo de 1990, se prorroga para el día 18 de marzo de 1990.

2.- A fin de dar todo tipo de facilidades a aquellos priístas aspirantes a dirigir al Comité Directivo Estatal del Partido en Nayarit, que cuenten con una probada carrera de partido, queda sin efecto la base segunda, y se fijan como requisitos para obtener el registro los contemplados en el artículo 141 únicamente, que a la letra dicen:

I.- Ser militante de convicción revolucionaria y de comprobada disciplina y lealtad al partido.

II.- No haber sido dirigente, candidato, ni miembro de otro partido político cuyos principios estén en oposición a los del Partido Revolucionario Institucional, ni haberse significado en las luchas económicas sociales, electorales, políticas e ideológicas, por su antagonismo al partido o a las organizaciones de los sectores que lo integran.

III.- Acreditar como mínimo una militancia en el partido de cuatro años.

IV.- Ser mexicano por nacimiento.

V.- Se acompañará a la solicitud de registro la siguiente documentación:

a) Copia del acta de nacimiento
b) Copia de la credencial de elector
c) Copia de la credencial del partido
d) Curriculum Vitae
e) Renuncia o licencia en su caso a la dirigencia partidista o cargo como servidor público
f) Tres fotografías tamaño infantil blanco y negro
g) Constancia de no antecedentes penales, expedida por la Procuraduría General de Justicia del Estado

VI.- Asumir el compromiso de dedicar tiempo completo para atender las actividades del Comité Directivo y las demandas de las bases.

3.- Se amplía el plazo de registro a partir del momento de la publicación del presente comunicado hasta el próximo jueves 8 de marzo de 1990 a las 15:00 horas, mismo que se realizará ante el Delegado General del Comité Ejecutivo Nacional o la Comisión Nacional Coordinadora de Convenciones en el estado de Nayarit.

4.- La Comisión Nacional Coordinadora de Convenciones, entregará el documento de registro a las 18:00 horas del mismo jueves 8 de marzo de 1990.

5.- En las mismas oficinas del Comité Directivo Estatal habrá de realizarse el sorteo del orden de aparición en las boletas electorales el jueves 8 de marzo de 1990 a las 19:00 horas.

La anterior decisión ratificada en la militancia de nuestro partido, su estructura territorial y sectorial, el espíritu democrático que anima al Comité Ejecutivo Nacional el Partido Revolucionario Institucional, que con la activa participación de sus miembros habrá de fortalecer la unidad en los próximos procesos internos democráticos de selección de candidatos para puestos de elección popular en el estado de Nayarit, a través del voto secreto y directo de la base del partido en mesas receptoras.

"DEMOCRACIA Y JUSTICIA SOCIAL"

DIP. LIC. JORGE SCHIAFFINO ISUNZA
DELEGADO GENERAL DEL C.E.N.

SECCION – B

Meridiano De Nayarit

Tepic, Nayarit, lunes 5 de marzo de 1990. INF. GENERAL PAG: n. 1

Composición de la Población y sus Tendencias de Fecundidad en el Censo 1990

La composición por edad y sexo del volumen total de la población, su lugar de nacimiento y de residencia, su estado civil además del número de hijos en las mujeres, serán los datos demográficos que el XI Censo General de Población y Vivienda recopilará del 12 al 16 de marzo próximo, junto con las características educativas, culturales y económicas de los habitantes del país. Lo anterior lo dió a conocer el licenciado José Miguel Alfaro Rodríguez coordinador Estatal de este evento censal, quien añadió, que toda esta información será recopilada en 5 días por los 5649 empadronadores que visitarán las viviendas durante 5 días, y que permitirá obtener un perfil estadístico de la población en el estado, así como en el país al reunir con los datos de todas las entidades federativas.

Por lo que se refiere a las preguntas sobre el número de habitantes, edad y sexo, señaló que son variables, fundamentales en el Censo, ya que con estas se conoce la estructura y composición de la población, y al mismo tiempo son indispensables en la descripción y evaluación de la realidad social mexicana.

Sin la edad y el sexo, la mayoría de las demás preguntas sobre el estado civil, número de hijos, escolaridad y ocupación, por mencionar algunos ejemplos, perderían una gran parte de su potencial informativo, pues no estarían referidos a un segmento identificable de la población; por lo que sería prácticamente imposible conocer las necesidades específicas de la población y satisfacerlas adecuadamente.

Así mismo, dijo que estos indicadores permiten relacionar los cambios de la población con aspectos de desarrollo socioeconómico nacional. Elemento que se logra como en ninguna otra fuente, por que el Censo de Población y Vivienda es el único registro estadístico que recopila información de toda la población y a todos los niveles territoriales.

Las preguntas sobre el lugar de nacimiento y el de su residencia, pretenden conocer las migraciones realizadas por la población; dato que en combinación con la información educativa y económica posibilita construir un perfil general de los migrantes. Ello es relevante aún más porque el Censo es la única fuente estadística que proporciona información sobre migraciones dentro del país a nivel estatal.

Por otra parte indicó, que entre las variables demográficas también se incluye el estado civil, información que proporciona un visión exácta sobre la situación de las uniones o separaciones al contabilizarse no solamente aquellas de derecho, que conoce el registro civil, sino todas las de hecho, con las cuales, sin duda, se podrá profundizar en estudios de la población hombes y mujeres, en ración con su edad al casarse, número de hijos de las parejas, escolaridad y ocupación de los cónyuges, variables que de una u otra forma, inciden en el fenómeno de la nupcialidad.

Finalmente señaló que, la pregunta sobre el número de hijos a las mujeres de 12 años o más, acotando aquellos sobrevivientes, permitirá registrar las tendencias de fecundidad y mortalidad, factores esenciales para explicar el crecimiento demográfico de la población.

Finalizó diciendo que del 12 al 16 de marzo de este año, la participación solidaria de la población al proporcionar información veraz y precisa de estos y otros aspectos contenidos en el cuestionario censal, hará posible que los resultados del Censo de Población de 1990, muestren una fotografía clara y precisa de nuestra realidad actual y se constituya en la base para fincar el proceso de modernización del país.

El Sindicato de Telefonistas en Demanda de más Salario

POR: PEDRO MONTES DE OCA

MEXICO, D.F. (NOTIPRESS).- El Sindicato de Telefonistas de la República Mexicana (STRM) emplazó a huelga a la empresa telefónos de México (TELMEX) para el próximo 25 de abril en demanda del 45.36 por ciento directo al salario y cien por ciento en todas las prestaciones informó su dirigente Francisco Hernández Juárez.

El líder Nacional de los Telefonistas señaló que presentó ayer por la noche a la Secretaría del Trabajo y Prevención Social a presentar la documentación respectiva de tal manera que a partir del próximo lunes empezaran las pláticas con la Paraestatal para llegar a un común acuerdo respecto a la revisión del contrato colectivo de trabajo.

Sin embargo el dirigente del bloque nacional telefonista Antonio Ruiz Trejo manifestó que aunque Hernández Juárez llegue a un buen arreglo con los directivos de Telmex el 80 por ciento de la base trabajadora esta de acuerdo en estallar la huelga para ese día y que el secretario general del sindicato trata de vender a los empleados con triqueñuelas.

Al estar en venta Telmex agregó Hernández Juárez junto con su comité ejecutivo busca afanosamente modificar las clausulas del CCT a fin de que los futuros dueños no enfrenten problemas con empleados y puedan moverlos a su libre antojo con cualquier empresas trasnacional.

Gran Demanda en el Exterior de Novedosos Equipos e Instrumentos Médicos Mexicanos

Médicos pertenecientes a los hospitales de Houston de Rochester y de Los Angeles se dirigieron a las autoridades de la Secretaría de Salud pidiendo autorización para emplear diversos equipos aparatos e instrumental de precisión y en especial un oxigenador cardiaco y un separador universal, según dijeron únicos en su género por su efectividad y por el ahorro de tiempo cuando se emplean en diversas intervenciones quirurgicas.

Los citados aparatos fueron diseñados por cirujanos del Hospital General de México de la SSA, y a ellos mismos correspondio dirigir la construcción.

En el mencionado nosocomio se nos dijo que los grupos de médicos que intervinieron en el diseño y construcción de los equipos de instrumentos han obtenido altas distinciones en el renglón de la disciplina médica quirurgica que proporciona anualmente el Consejo Nacional Ciencia y Tecnología se nos explicó que en relación al oxigenador cardiaco se emplea cuando se realizan intervenciones de corazón "a cielo abierto", supliendo como una poderosa bomba el corazón y los pulmones del enfermo y una vez que termina la operación en donde se ha cambiado valvulas, por citar un ejemplo se retira el aparato y puede acuparse las veces que se desee, cambiando solamente los filtros y esterilizándolo en autoclaves.

El otro separador llamado universal, que se empleo en operaciones abdominales de todo tipo es muy útil cuando se trata de hacer la disección de la vesícula biliar ya que anteriormente ambas manos de un cirujano se distraían para sostener por un lado los separadores tradicionales metálicos y por otro la vesicula que se iba a quitar.

Finalmente cabe hacer mencionar que los aparatos han sido fabricados con materiales de polioretano que son muy resistentes y que tienen un costo muy bajo, también se debe poner de relieve que los médicos extranjeros están dispuestos a pagar la cantidad de dólares que se les pida para emplear en sus hospitales esos novedosos y revolucionarios instrumentos.

Sin embargo en el Hospital General se dijo que todo este tipo de equipos estan a disposición de las comunidades médicas nacional e internacional.

(NOTIPRESS)

Huelga en el INBA

El Instituto Nacional de Bellas Artes, los museos dependientes de galerías, escuelas y teatro con todos sus trabajadores iniciaron a las 7 de la mañana una huelga en demanda del 50 por ciento de aumento salarial en su paro cerraron también las calles y aledañas al palacio de Bellas Artes lo que dificultó un poco al acceso de los visitante a la feria internacional del libro que tiene su sede en el palacio de Minería.

El conflicto se originó porque los trabajadores enviaron un acuerdo al director del Instituto y este prometio darle respuesta inmediata.

Juan Manuel Herrera comisonado de Educación Sindical de la Sección Once, dijo que el profesor Víctor Sandoval no ha respondido nada sobre el acuerdo que intenta se acate en sus 20 demandas "solo nos ofrecen el 12 por ciento dijo y eso sin revisar las condiciones generales del trabajo.

El vócero del sindicato indicó que el aumento lo desean principalmente para el profesorado así mismo estamos dispuestos a sentarnos en la mesa de las negociaciones cuando los manden llamar las autoridades de la SEP o de la Dirección General.

(NOTIPRESS)

Del 12 al 16 de marzo de 1990 el censo, es para tomarse en cuenta

Comunicación con los Grupos Indígenas, Factor Importante en el XI Censo General de Población y Vivienda

El Censo de Población y Vivienda 1990, tiene como objetivo central llegar a todas las viviendas del país y recopilar información de cada uno de sus ocupantes. Como tal fin, el Instituto Nacional de Estadística, Geografía e Informática, INEGI, ha previsto de una serie de medidas para cubrir aquellas poblaciones de difícil acceso, como son algunas comunidades indígenas del país.

Para atender esta situación, el INEGI ha establecido programas de comunicación especiales para la población indígena, tomando en cuenta básicamente, sus características culturales y su ubicación geográfica.

Se han hecho concertaciones con algunas dependencias federales como el Instituto Nacional Indigenista (INI) Instituto de Antropología é Historia (INAH), y la Secretaría de Educación Pública, a través del sistema educativo bilingüe-bicultural, resultando la importancia de solicitar la cooperación de los líderes y autoridades de estas comunidades, pues son una pieza fundamental dentro del engranaje censal.

A partir de estas concertaciones, se han elaborado diferentes productos de comunicación acordes al contexto cultural de cada grupo, en las que se encuentran folletos de inducción al censo y calendarios carteles bilingües, entre otros, en las cuales se menciona la utilidad que para la población indígena tiene la información censal.

Cabe mencionar que el calendario-cartel se hizo en 20 lenguas indígenas: Chatino, Triqui, Huasteco, Tlapaneco, Mayo, Mixe, Purépecha, Tarahumara, Cora, Huichol, Tzeltal, Totonaca, Nahñu, Tzotzil, Mixteco, Chinanteco, Maya, Zapoteco, Otomí y Nahuatl. Para cada uno de estos calendarios se elaboró un grabado representativo de cada uno de los pueblos hablantes de las lenguas mencionadas, incluyendo un señalamiento especial que representa los días del Levantamiento censal, del 12 al 16 de marzo de 1990.

Po otro lado, se difundirán mensajes radiofónicos sobre el Censo en más de 20 lenguas indígenas del país.

Dentro de las concertaciones con los líderes de estas comunidades, se ha tratado de informar a todos los miembros que hablen español acerca del evento, con el fin de que estén dispuestos a colaborar en el Levantamiento; a su vez estas personas fungirán como agentes de difusión para enterar a los demás miembros de la comunidad, sobre la importancia de su participación.

Fue Presentado el Anuario 1988-1989 de Poesía

POR: MERCEDES CASTRO

MEXICO, D.F. (NOTIPRESS).- Agrupar en forma amplia las etapas de la lírica mexicana en todos sus aspectos más que un sentido estético pretende obtener un panorama.

Afirmó Jorge Pérez Grovas, al presentar al "Anuario de Poesía" que integra la elección de producción poética publicada en nuestro país en suplementos culturales y revistas literarias entre junio de 1988 y junio de 1989, mismo que ha sido editado por el CNC y el INBA antologado por Víctor Manuel Mendiola con la opinión de Francisco Hernández Campos y David Huerta, bajo la coordinación de Jorge Pérez Grovas.

El anuario empieza con un poema de Gerardo Puertas Gómez "Coros escritos en junio del 88 y concluye con un poema inédito que apareciera en junio de 1989.

En el libro figuran autores como Nancy Cárdenas, Gioconda Bell, Alvaro Mutis, Alberto Blanco, Tomas Segovia, Fernando del Paso, Elisa Cross, Silvia Tomasa River, Elías Serrano, Gerardo Dni, Jorge Esquinca, Carlos Barral, Ulalume González de León y Gloria Gervitz entre otros que hacen un total de 200 autores mexicanos de diversas edades.

Jorge Pérez Grovas dijo que las pautas para seguir la trayectoria de la poesía más reciente escrita en el país se dan en el Anuario "ya que retorna una tradición que se cultiva durante casi una decada en la segunda mitad de los años cincuenta y primera de los sesenta interrumpida hasta hoy.

El presentador indicó que las veces que parecen en el Anuario son distintas las formas y los contenidos variantes; poemas al Amor a la ciudad al tiempo al valor de la fugacidad al tercermundista un libro que tiene poesía mexicana.

déjame que te cuente

contar, cuenta mucho

ATENCION DOMINGOS DE 9 A 2 P.M.

OFERTAS SEMANALES

"LA QUEMAZON"

DEPOSITO DE FABRICA

Precios únicos para toda la familia cobertores y colchas

Super ofertas en toda la ropa de playa.

Los mejores precios. En mayoreo y menudeo.

ZACATECAS 390 NTE. (CASI ESQ. CON VICTORIA) TEPIC. NAYARIT

OFERTAS SEMANALES

ATENCION DOMINGOS DE 9 A 2 P.M.

Sofocan un Incendio Cerca de las Gaseras

Apresuradamente y con varios vehículos cisternas y motobombas, fue controlado ayer un incendio que pudo convertirse en una catástrofe sin precedentes en la historia de Tepic.

El incendio se registró en un lote ubicado por la avenida Independencia y Hemiciclo a Juárez, precisamente al otro lado de un depósito de aceite llamado Aceite Móvil de Nayarit, al ser avisados los bomberos de este peligroso hecho y localizar el lugar, inmediatamente desplegaron su atención al control del fuego, pues según comentó a Meridiano un oficial del cuerpo de Bomberos "si la lumbre alcanza el depósito de aceite, quizá a estas horas ya habría desaparecido medio Tepic, puesto que las compañías de gas, están a menos de una cuadra del foco del incendio y hubiera bastado una fricción de poca magnitud para que el estallido en cadena de los cilindros se produjera".

En Choque Carretero se Lesionan Dos Personas

Dos lesionados y daños por 16 millones de pesos, es el resultado del choque carretero ocurrido ayer en el kilómetro 33 de la carretera Internacional a la altura del crucero de San Blas.

El accidente ocurrió cuando la camioneta pick up Chevrolet, placas PD 6700 del Estado de Nayarit, propiedad de Ciba-Geigy de México S.A. manejada por Sergio Lomelí Avila, de 30 años, venía a esta capital, y en el referido kilómetro invadió el carril contrario, debido al exceso de velocidad y que el conductor perdió el control del vehículo por una curva que se encuentra cercana al lugar del accidente, estrellándose contra el camión de redilas, modelo 75, placas 499 JM propiedad de María Ledezma Mosqueda de Yepez, de Villachuato Teruandiro Michoacán.

Después del impacto el vehículo causante de esta desgracia se salió de la carretera, quedando sus pasajeros totalmente inconcientes dentro del mismo, siendo uno de ellos el chofer, de datos ya mencionados y su acompañante José Angel Tovar Delgado, de 30 años de edad, quién tiene su domicilio en Calle Zaragoza 751 poniente de está ciudad, siendo trasladados ambos a bordo de una ambulancia del cuerpo de bomberos a la clínica del Seguro Social, donde permanecen hospitalizados.

Detuvo la Policía Judicial a una Abogada

Lourdes Contreras Flores, de 28 años de edad, vecina de San Cayetano, es el nombre de la falsa licenciada que ostentando un título apócrifo fraudeó con fuertes cantidades de dinero a personas que tienen sus familiares en el CERESO.

Para no ser reconocida por su siguiente víctima, la "abogada" cambiaba de nombre después de timar al cliente en turno, siendo denunciada por María Benítez Cervantes, Rosario Ibarra Meza, Sara Carrillo de Larios, Rita García Rodríguez y María Yañez Hernández, por lo que mediante el expediente 266-/990, fue puesta a disposición del Agente del Ministerio Público de la Agencia Investigadora de Detenidos.

Por Enésima Ocasión Asaltan "Casa López"

Como cosa de encargo o de acuerdo misterioso, la negociación de ropa denominada "Casa López" propiedad de Austreberto López, ubicada en "Plaza Providencia" en la calle Zapata 121 poniente, fue asaltada con el clásico "cristalazo" por decima segunda ocasión.

"Para mi ya no es novedad estos asaltos -dijo- la encargada del establecimiento Rocina López hija del propietario, quien continuo, ahora fue poco lo que se llevaron no pasa de un millón de pesos, pero en las ocasiones anteriores nos han dejado limpios los aparadores, es mas ha habido veces en que limpiamente quitan los cristales sin quebrarlos, agarran toda la mercancía y nos dejan el vidrio por un ladito, hasta eso que nos han robado los vidrios, comentó en tono burlon la bella encargada agregando -mire nos han robado entre semana, los domingos por la tarde cuando se supone que hay mucha gente, se han llevado vestidos en pleno día, bueno hasta una vez un grupo de cholos quisieron llevarse unos cintos y en el forcejeo cuando trató de quitarselos mi padre, estos le agredieron con armas y patadas, esto que le cuento fue a las 12:00 del día, si esto pasa a estas horas, que no pasara en la noche o en la madrugadam y eso que tenemos velador, en fin por lo pronto voy a mandar a comprar el vidrio para ponerselos de nuevo a los ratas y les de un poco de dificultad llevarse las cosas".

Dijo que no tenía caso denunciar el robo a las autoridades porque esto era perder el tiempo, "ya una vez denunciamos uno de los tantos robos y cuando por suerte agarraron a los rateros con la ropa que se habían llevado de aquí, no nos la devolvieron, siendo que la identificamos plenamente, se quedaron con ella en la policía y esto a nosotros para nada nos beneficia", concluyó la señorita López.

Más Ciclistas Atropellados

Juan Carlos Cisneros Grajeola, de 27 años de edad, es el nombre del ciclista que viene a continuar el eslabón de la larga cadena de atropellados en bicicleta.

El hoy lesionado circulaba a bordo de una bicicleta marca Winser modelo 89, por la avenida Insurgentes y al llegar a la avenida Estadios, el automóvil marca Ford, modelo 85, placas RED665, propiedad de Julio de León Hernández, dio vuelta a su izquierda en una zona prohibida, cosa que no esperaba el ciclista, por lo que fue arrollado en forma dramatica, quedando tirado en el pavimento, hasta que fue trasladado a la clínica del Seguro Social para recibir atención médica.

El conductor del automovil, despues de ver los resultados de su acto, se dio a la fuga, siendo buscado por elementos del departamento de Tránsito.

Por el Exceso de Velocidad, Provoca Carambola

Mario Fonseca Cantarranas, tomó el Paseo de La Loma como pista de carreras y provocó una carambola al perder el control de su vehículo.

Esos sucesos se dieron ayer, cuando el referido circulaba en una camioneta marca pick up, modelo 79, placas PD7634 y al llegar a la calzada de la Cruz, debido al exceso de velocidad se estrelló contra una lonchería propiedad de la señora Reynalda Guadalupe Hernández Vargas, volando por los aires, tortas, tacos, sandwiches y hasta hamburguesas, mientras que la propietaria solo acertaba a decir "que es esto, que es esto Dios Mío", en tanto que el vehículo ya sin control, se proyectó contra una camioneta marca Chevrolet, placas PA3659, modelo 80, propiedad de Juan García Anzaldo, que se encontraba estacionado en el Paseo de La Loma.

MUEBLES
CALIDAD "EVELIA" PRECIOS
TODO PARA EL HOGAR
• TELEVISORES • LAVADORAS • REFRIGERADORES • ESTUFAS • RECAMARAS Y JUEGOS DE SALA
Miñón y Querétaro Tel. 3-61-89 Tepic, Nay.
Ventas de Crédito y Contado

DR. OCTAVIO MONTES DE OCA RUIZ
Medicina de Rehabilitación
Lumbalgias, Parálisis facial,
Artritis y Paralisis en general
Dom. Particular INSURGENTES 719 PTE.
TEL. 2-52-98

DR. FCO. J. VALERIO HANDAL
MEDICINA INTERNA
Gastroenterología Electrocardiografía
U.A.G. ☆ U.N.A.M.
Post-Graduado Centro Hospitalario 20 de Noviembre ISSSTE
Horas de Consulta de 16:00 a 20:00 Hrs.
Consultorio: Hidalgo 149 Pte.
Tel. 2-49-39 Radio Tel. 2-33-05 Clave 776
Domicilio Particular
Calle Genova 8 Cd. Valle

DESPACHO DE INGENIERIA Y ARQUITECTURA
D. A.
Ofrece los siguientes servicios profesionales:
- DISEÑO Y DIBUJO ARQUITECTONICO
- LEVANTAMIENTOS TOPOGRAFICOS
- SUPERVISION Y ADMINISTRACION DE OBRA
- DISEÑO ESTRUCTURAL
- CONSTRUCCION, REMODELACION, AMPLIACION Y REPARACION DE INMUEBLES
- MANTENIMIENTO E INSTALACION DE SISTEMAS ELECTRICOS, HIDRAULICOS Y SANITARIOS
- SISTEMAS PREFABRICADOS PARA CONSTRUCCION DE CASA - HABITACION
- SISTEMAS DE IMPERMEABILIZACION EN FRIO
- ACABADOS ESPECIALES DE OBRA
El mejor servicio al mejor costo
Puebla 126 nte. Int. no. 4 Tel. 2-01-31 Tepic Nay.

TALLER MECANICO DE JUVENTINO GOMEZ
TRABAJOS DE TORNO EN GENERAL
Soldaduras Eléctricas y Aluminio
RECTIFICACION DE MOTORES
Rectificadora de Superficies Torcidas
Contamos con Prensa para 100 Toneladas
San Luis 44 Sur Casi Esquina con Abasolo.
TELEFONO 2-16-51

RICOCINA
Cocina Económica, les ofrece desde ahora ricos platillos, sopas, guisados y postres.
Visitenos o llamenos.
Pedidos al Tel. 2-67-35 Allende 134 Ote. entre Ures y San Luis.

Dr. Roberto Silva Perez
CIRUJANO DENTISTA
CONSULTORIO: PARTICULAR
Av. México 157 sur Eulogio Parra N. 422 ote.
Int. 3 Altos
TEPIC NAYARIT.

IMPRIMIR TU ROPA DEPORTIVA?
ESTAMPADOS DEPORTIVOS
Juan Escutia #158 Altos Telefono 2-68-26
Tepic, Nayarit

VENDO casa, doy facilidades. Vendo terreno 2-31-58

CENTRO DE VIDEO
RENTA LEGAL DE VIDEOGRAMAS
EL MAS EXTENSO SURTIDO EN TITULOS SOLO ORIGINALES
EL MEJOR PRECIO Y SERVICIO
VICTORIA 850 PTE TEPIC NAYARIT

YA ESTA AQUI... EN TEPIC
LA NUEVA TINTORERIA ELECTRONICA
Su ropa fina ya la puede usted confiar con nosotros.
Contamos con la más avanzada tecnología del ramo
VISITENOS EN:
BOULEVARD TEPIC XALISCO No. 115

EN TEPIC...
PUEBLA VERACRUZ POZA RICA CULIACAN TAMPICO TUXPAN GUADALAJARA COLIMA DURANGO LERDO TORREON JALAPA
HAMBURGUESAS BUFALO
Orgullosamente mexicanas!
Coca-Cola INVITA
- HAMBURGUESAS GIGANTES AL CARBON
- PIZZAS
- PAPAS A LA FRANCESA
A ½ CUADRA DE LA ALAMEDA.
AV. INSURGENTES No. 286 Pte.

Los Gobernadores se Hacen Desde Abajo

POR PRIMITIVO ANDRADE.

Para los avorazados, la política es la gran ciencia de no perder nunca.

Para los ingenuos, la política es el garrote con que los más vivos sojuzgan a los más tarugos.

Para los romanticos incurables, la política es la justificación necesaria que cada quien haga lo que le venga en gana, sin disciplinarse a un sistema de gobierno.

Para los pillos, la política es el pretexto ideal para criticar, con adjetivos los más sangrimientos posibles, toda obra que el régimen proponga o ejecute.

Para los realistas, en fin, la POLITICA es el ARTE de procurar el mejor bien para el mayor número posible.

De aquí ve, en cuanto un solio gubernamental esta próxima a quedar vacante, todo mundo trata de meter baza en el debate, que le permitirá hacer negocios no más limpios que un caño descompuesto.

Otros quieren que el mandatario resulte el señor de enfrente de su casa, porque, como el mismo, asiste todos los domingos a misa de once y, por tanto "No permitirá que los libros de texto sigan ATEIZANDO a sus queridos hijos".

Los de acá pretenden que el mandamás que llegue comulgue con las ideologías extremistas que, en materia internacional ellos defienden.

Los de más allá vociferan a más y mejor para que el nuevo ungido rompa la obra de sus antecesores y se lance con audiencias atolondradas que en el más afortunado de los casos convertirían a su entidad en una olla de grillos.

* * *

Admiramos el baile de los viejitos de Michoacán, cuando mi amigo y maestro Don JESUS ROMERO FLORES, Historiador y Filólogo, me aclaró lo que la música y el baile significan en la sangre y el aliento de los pueblos. Cuando la música (me dijo ROMERO FLORES) es sombría y deprimida el pueblo está afligido y triste. Cuando la música es lánguida y fácil, el pueblo es tranquilo y dichoso. Cuando la música suena vigorosa y fuerte, el pueblo es sano y robusto. Cuando la música es suave y serenamente progresiva, el pueblo es amable y cariñoso y cuando la música es lasciva, exitante y perturbadora, el pueblo es INMORAL. Pero a pesar de todo (Me insistió mi maestro ROMERO FLORES) la música sigue siendo en el mundo, la ciencia de la armonía y el ritmo que nivela el amor.

* * *

Para que mis lectores de Va de Cuento se entretengan:

Escriba el número de su casa. Multiplíquelo por 2, añada 5, multiplique por 50, luego añada su edad y el número de días que tiene el año. Reste 615. Los dos últimos número serán los de su edad y los otros le indicarán del número de su casa.

Incendiaron la Farmacia Victoria

Muy sospechoso es el incendio parcial que unos desconocidos provocaron en la Farmacia "Victoria" ubicada en la esquina de Flores Magón y Victoria, propiedad de Héctor Manuel Galeana Algarín, y en donde gracias a la oportuna intervención del cuerpo de Bomberos sólo se registraron pérdidas por 4 millones de pesos.

El incendio se inició a las 6:00 horas, cuando algunos vecinos vieron que de adentro del local emergían lengüetadas de fuego y mucho humo, presentándose en el acto los bomberos con tres vehículos motobombas y algunas ambulancias, controlando la lumbre que alcanzó a dañar parte de las mercancía, pañales deshechables, medicina, perfumería y la cortina de acero.

Al momento de evaluar los daños tanto Bomberos como el propietario del local, se percataron que la cortina de acero presentaba un agujero de grandes dimensiones y que dentro del mismo había una lámpara de pila seca, con la que al parecer realizaron maniobras para causar el siniestro total de la negociación, ya que en ningún momento hubo intento de robo, pues toda la mercancía se encontraba en su lugar.

PARRA
AUTO CRISTALES
Tel. 3-61-62

EXPERTOS EN CORTE E INSTALACION DE CRISTALES PARA AUTOS Y CAMIONES
REPARACION DE CHAPAS Y ELEVADORES
Mazatlán 193 Sur – Tepic, Nay.

PROXIMAMENTE EN TEPIC
fiesta de

LXI ANIVERSARIO
PRI
NAYARIT
NAVARRO Y VALLARTA
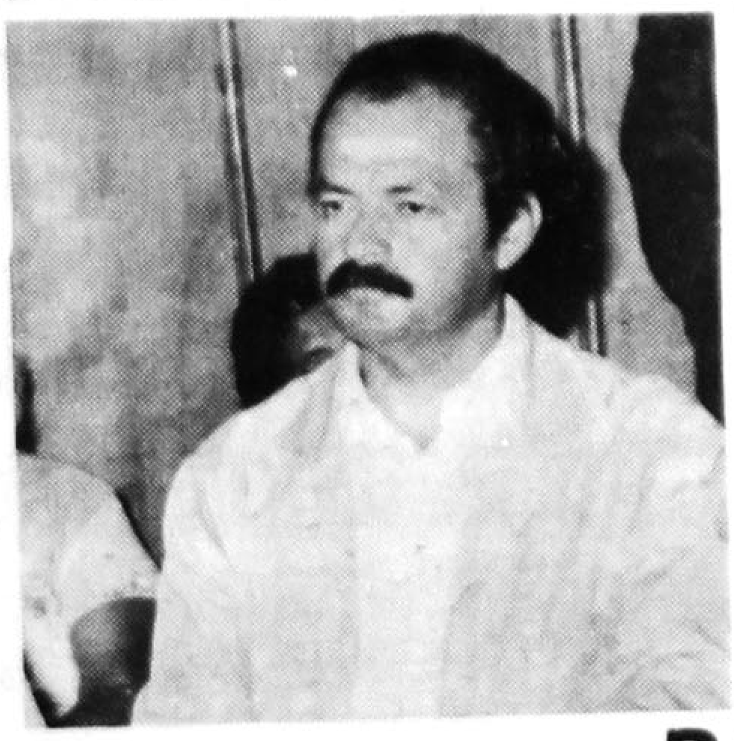
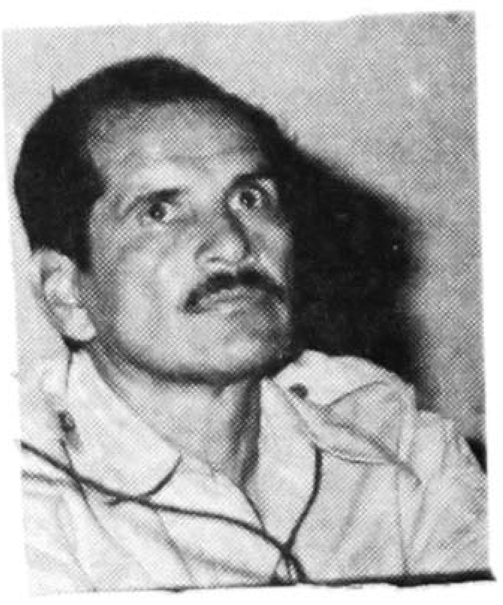
LA DEMOCRACIA Y UNIDAD AVANZAN
PARA
PRESIDENTE Y SECRETARIO GENERAL
DEL COMITE DIRECTIVO ESTATAL
HAREMOS DEL PARTIDO Y DE LA MILITANCIA
VOCACION
PARA SERVIR AL PRIISMO Y A LA SOCIEDAD
DOMINGO 4 DE MARZO
VOTA ASI
EN LA CASILLA DE TU SECCIONAL

Pétalo
- PAPEL HIGIENICO -
4 Rollos DE $\$3{,}610^{00}$ A
$2{,}969^{00}$

Mileche
- LECHE EN POLVO -
340 GR. DE $\$3{,}205^{00}$ A
$2{,}789^{00}$

Mayonesa
C/LIMON McCORMICK
105 GR. DE $\$1{,}121^{00}$ A
919^{00}

Castillo
JABON P/LAVAR - ROSA
400 GR. DE $\$990^{00}$ A
849^{00}

Corn Flakes
- CEREAL FAMILIAR -
170 GR. DE $\$1{,}321^{00}$ A
$1{,}079^{00}$

Galletas
HAWAIANAS - GAMESA -
KILO DE $\$2{,}964^{00}$ A
$2{,}409^{00}$

Palmolive
JABON P/BAÑO - ROSA
200 GR. DE $\$740^{00}$ A
669^{00}

Jamón
T/AMERICANO - SN. RAFAEL
KILO DE $\$13{,}500^{00}$ A
$12{,}200^{00}$

Chorizo
COMERCIAL VIVA
KILO DE $\$9000^{00}$ A
$7{,}187^{00}$

Tocino
AHUMADO VIVA
KILO DE $\$10{,}670^{00}$ A
$8{,}520^{00}$

Salchicha
- VIENA - FUD -
200 GR. DE $\$1{,}788^{00}$ A
$1{,}430^{00}$

Salchicha
- VIENA - FUD -
500 GR. DE $\$4{,}338^{00}$ A
$3{,}465^{00}$

VIGENCIA 2-3-4 MARZO DEL '90

... ya que todo mundo sabe, que los mejores precios estan en:

Primero conasupo